明治卅九年十月廿四日第三種郵便物認可
郵政局掛號認爲新聞紙類

大同三年二月六日　THE SHENG CHING SHIH PAO　（日刊）　星期二　第八千六百十九號　（一）

盛京時報

舊曆癸酉十二月廿三日
昭和九年二月六日
西曆一千九百三十四年

本報價目本埠每份每月一圓一角（國幣）外埠郵費在內每份每月一圓三角（國幣）零售每份五分（國幣）
廣告刊費五號字每行十三字一日一圓（國幣）長期另議

發行人　染谷保藏
編輯人　菊池貞二
印刷人　東光明
發行所　奉天附屬地町九番地　盛京時報社
電話（編輯部）三二八二二（營業部）二一〇二六二八（營業部）四一〇六八二二番
各埠支社　新京 哈爾濱 大連 大阪

時論

百六十年之藏事史鑑

達賴逝世之後。西藏問題。忽引起中國人之深切注意。據南京電訊。西藏拉卜楞嘉木樣呼圖克圖頃已有電到京。請中央急令班禪大師。速定善策。兼程入藏。主理藏中一切。班禪於一九二四年（民十三）春。見逐於達賴。托足蒙疆。迄已十年之久。雖政情隔閡。而藏人對之之信仰未隆。中國政府遣之回藏。自不失爲今日處理藏事之一策。惟西藏之國防與外交。異常重要。異常複雜。非有精明强幹。堅貞刻苦。諳悉藏務之簡（大員隨之入藏佐理。絕難減免西藏今後之危機。故中國政府對達賴逝世後之藏事處置。不應僅以遣送班禪回藏。即爲了百了。一方須愼選幹員協助。一方並須統籌國防上外交上之縝密方策。以爲臨機肆應之準。關於政教劃分一點。已詳前論。茲更就最近百六十年間西藏之外交史。略加檢討。以爲中國政府決定方策時之一助。或爲當局所樂聞也。

一七七二年（清乾隆三十七年）。英征布丹。因藏人助布丹抗英。故布丹兵敗之後。英乃藉端派使入藏。要求印藏通商。時爲英國經營印度之初期。英旣兼顧不遑。藏人復對之深懷疑懼。故幸因所派專使病於印度而中寢。此爲西藏與英國發生接觸之始。嗣英於一七九二年（淸乾隆五十七年）密唆尼泊爾寇藏。益以引起藏人反感。故迄一八七三年歷八十年之間。由印入藏之商人貨品。均不得輸入藏地。惟英人之入藏探險者。時有所聞。一八八六年（淸光緒十二年）。英併緬甸。是年英與介於印度間之哲孟雄發生衝突。又二年。英出兵助哲孟雄。敗藏軍。淸政府出任調停。因有一八九零年春（光緒十六年）中英會議藏印條款八項之訂立。中國明認哲孟雄爲英國之被保護國。劃定藏哲邊界。幷限期與我另議藏哲通商游牧各事宜。基此。遂於一八九三年（淸光緒十九年）又由中英會議訂立藏印續約九款。附另款三條。除印茶一項。五年內不得運入藏地貿易外。悉如英人要求列入約章。藏印通商。於以開始。英國自通商入手。嗣又進一步對西藏發生政治領土上之野心。一九零零年俄藏密約說之突起。尤足促起其積極侵略西藏之決意。爰於一九零三年（淸光緒二十九年）派軍三千入藏。是年八月。下拉薩。大屠藏人。翌年英藏條約成立。條項之背。殆已不承認西藏爲中國領土。英國在藏勢力。遂臻鞏固。在歐戰之前。英欲携俄法以對德奧。因有一九零七年八月三十一日英俄間關於西藏。波斯。阿富汗之大協定。其關於西藏者。則在英俄相互承認之下有下列數事。（一）尊重西藏之領土完整。互不干涉其內政。（二）與西藏之一切交涉。概經中國政府辦理。（三）相約不遣使入拉薩（四）相約不在西藏境內要求任何權利。此又西藏與國際政治發生密切關係之始。而中國研究藏事者所應時加注意者也。一九零八年（淸光緒三十四年）淸廷派趙爾豐爲駐藏大臣。設重兵於拉薩。前受英軍壓迫出走蒙疆之達賴。亦於翌年回藏。因互爭威權故。與趙不相能。旋與駐軍衝突。走印度。辛亥鼎革。藏人受人煽惑。驅中國軍出境。民元四月。中國政府發表聲明。謂西藏爲中國領土。英國斥爲背約。中國不得已。乃於是年十月。復達賴尊號。返位拉薩。中國政府與西藏之感情。遂以日趨隔膜。此後中英對西藏問題。雖曾續商條款。惟因無一貫政策。無一定負責之人。以致旋議旋輟。忽成忽廢。而有今日西藏外交支離破碎之局。政局不定。依如傳舍。因循坐誤。識者痛心。自民三迄今。西藏在事實上。殆已成英人之俎上肉。而達賴之所以爲虎作倀。固研究藏事者所應懲前毖後。縝密籌維者也。

西藏外交上之經過。略如上述。其地在中國西部。有土地四十六萬三千餘英方里。民二百萬。城四十七。與英屬印度毘連。爲中國之西南屏障。此其在中國國防上之重要。實不減東鄰之於東北。前車之鑒。後事之師。最近百餘年之西藏外交史料。實足爲今日研究藏事者之借鑒。幸中國政府當局。速定一貫政策。輔以猛毅推行。

英海軍會議閉幕
決議案官方不發公布

新加坡訊云、英遠東海軍會議已於一月廿九日閉會、關於商定之決議並不公布、駐華英海軍總司令德萊雅定二月一日乘巡艦「蘇福克號」前往巴達維亞云、

又訊、在旗艦「坎特號」上舉行之英帝國遠東海軍會議、經一週討論後、於今日結束、會議始終保守極端之秘密、閉幕後並未發表宣言、參加討論之海軍軍官拒絕向新聞記者發表談話、惟據傳澳洲海軍代表哈德及紐西蘭指揮華森均極滿意、因會議決定及早增加澳洲海軍軍力、在已往一週、會議之討論集中英海軍之遠東政策、據傳關於及早興築新加坡防禦工事與完成新加坡海軍根據地之問題、已獲妥協、惟眞實程度如何、尙難確定、一般觀察者僉以爲此次會議之舉行、係因英方對於遠東統制地之安全、發生憂慮、按此爲五年以來第一次在遠東召集之帝國海軍會議、其舉行正値全世界重新作海權之競爭云、

夏威夷總督
任命波英台克斯

華盛頓訊云、縣統羅斯福一月卅日任命夏威夷人波英台克斯特爲夏威夷總督、以繼巨德之任、波氏年六十五歲、肄業於俄亥俄瓦斯勒大學、一八八九二年任律師職務、由一八九七年至一九〇三年爲蒙特納州之律師、一九〇九年至一九一五年爲該州之法官、一九一五年至一九一七年、任該州之檢察官、彼於一九一七年赴夏威夷、故總統威爾遜任命彼爲夏威夷縣之縣法官、退職後、即在檀香山執行律師職務、彼在檀香山極有名望云、

聯邦改革法案
德國會通過

柏林訊云、國會一月三十日會議時、通過內長弗列克所提之聯邦改革法案、該法案將帝制以還有歷史之聯邦制度、完全取消、州政府歸聯邦內長管轄、確立中央主權、

又訊、今日德國會通過內政部弗列克所提出之德意志改革議案、該案規定（一）各聯邦之主權、全部移交德意志政府、（二）各邦政府及民政長、須歸內長管轄、（三）授權德意志政府、宣佈新憲法、（四）內長可頒佈補充新憲法之必要條例、又電、今日秘密警察長哥林大尉致函內政部長弗列克、要求立即解散德意志境內之保皇黨團體此爲保皇黨團體慶祝德皇生辰之下文、該函警告保皇黨復活之危險、謂在過去數星期中、已獲有關于保皇黨之不少宣傳證據、此種新組織之目的在增多新會員、尤欲誘致德青年、以期推翻國社黨運動云、

又訊、全國視線所集之德國國會、卅日午後在克諾爾大劇場開會、議員出席者皆着黑色與褐色制服國社黨少年二人、各執手槍面聽衆、坐於舞台之上端、普魯士總理高林致開會詞、陳述過去一年中德國之進步、

德總理希忒拉在歡呼聲中、繼起致詞、謂過去一年可視爲國家社會黨革命之年、已使德國各種生活、有顯著之改變、至於國會制政府適摧殘國家與社會之利益耳、國家社會主義今已拯救德國于衰亡矣、黨派糾紛亦堪痛惡、自德國共和成立後、中級社會之民主黨、聯合馬克斯主義、組成內閣、而浪費國家之經濟與政治的資金、但德國卒團結一致、而以毅力脫離各種謬罔、最後之慘惡戰爭犧牲於百萬生靈者、今決不許復生、新國家之措施指導僅爲國人志願之表示、國社黨對於民族之觀念、幷不作德國不尊重其他民族之解釋、不過德人欲保持德人民族之純粹耳、德國可使百萬工人歸田工作、以增多農業之生產、德國現成立挾有權威之政府、而爲民衆所信任、其種種難題、應合解決、至於勞資問題、吾人已安置法紀與秩序之基礎、吾以民衆之更大利益、代替經濟較强者之勢力、打破僱主與工人之團體、正所以終止階級戰爭也云、希氏言及德國宗教問題、謂德國銷除政治團體已使宗教組織愈爲有力、吾人希望耶穌教教會之併合於一個福音的國家教會、可予人以正當之約事、德總理繼言及凡爾賽和約、謂凡爾賽和約狂妄的政治與經濟上擔負、已完全摧毀德國對於世界公道之信任、一德國被迫作戰於勇敢抵抗之後、不幸而敗、他國辱之欺之、此種世界制度、使千百萬人疾首痛心云、德總理又謂、現有人以爲德非復處於世襲君主制之下、不能安樂、此種理論、殊堪抗議、國家元首無論其爲何人、當專由德國人民所喚出、國社黨不承認過去朝廷之利益、爲德國人民之義務云、希氏後言及外交、謂德國無人欲危及法國安全、德國準備有以證明之、德國要求平等、世人未有能否認此要求、吾亦未有能永遠禁遏之者、新戰適釀成國際紊亂耳、薩爾流域乃法德間唯一土地問題、此事解決後、德國即準備在種種方面上、接受洛迦諾條約、薩爾問題不須用公民投票解決云、最後希氏對於英國擬造成法德友好關係之努力、表示謝忱、謂英國軍縮備忘錄、德國將以最好之志願及以遠去年五月所宣佈之精神研究之云、

尼泊爾
震災慘重

新德里訊云、據官場報告此次印度震災共死六千零四十人、而尼泊爾王國災情亦甚重大、今悉國內各處、已檢獲屍體三千具、而埋於破瓦頹垣下者正不知尙有若干也、當地震時尼泊爾王適駐於京城之外、故渠與眷屬均保無恙、而宮廷則已全毀、王族中亦有數人罹難云、印度比哈爾省之道路與鐵路損毀不能通行、有廢土積沙自一寸至四寸不等、每日可出糖四千七百五十噸之糖廠、皆遭震損、一時不能修復、損失不貲、災區現降大雨、災黎益形困苦、倫敦市現已開募地震賑捐、據稱罹災者之人數倍於以前之估計、家宅廠所與植場所受之損失約達數百萬鎊云、

美將在太平洋上
舉行空軍大演習

紐約訊云、美海軍部自海軍飛機六架由舊金山飛往檀香山成功後、美國海軍航空部更進而樹立大規模之太平洋防空計劃、據傳定於四月編隊、由加洲之聖的谷出發、經由巴拿馬飛往加里比亞海之海軍大演習區域、並將接納由聖的谷編隊飛行至阿拉斯加、目下駐在大奴魯之海軍航空部長瓊生少將聲稱、此次檀香山飛行、不過爲余全部防空演習計劃之小試牛刀者耳、由舊金山一氣飛至米特威島、實堪容易、由此向瓜姆島、不過爲順路而已、蓋美國目下已有精飛機連絡太平洋諸島自信也云、

何杜國軍收復涉縣
劉匪向晉邊逃竄

彰德訊云、何軍追剿劉匪、一月三十日晨克復涉縣、已刻劉匪一部逃抵古城附近、被何軍石團及騎兵白師夾擊、匪復大潰傷亡無算、其大部復由晉境竄至鷹家拐投由附近晉豫軍程團接觸、何軍石團及白師各以一部聯合、進至東西井陽以北地區截擊、包剿劉匪後路、刻在激戰中云、

又訊、何軍追剿劉匪情形如下、（一）三十日晨何軍郭姚常步騎砲各部拂曉擊、劉匪不支傷亡無算、向西南晉邊方面逃竄、我軍克復涉縣城、正追剿中、（二）三十日晨騎兵白師向關防推進堵截、（三）古城移家莊河口一帶、已設重兵堵截劉匪不難殲滅云、

濟南訊云、韓復榘以劉桂堂一部過湯陰、恐再回擾魯邊、令李漢章回防、李川十日晚返德州、必要時赴臨淸、

天津訊云、劉桂堂部此次竄九窪、各縣民衆備受蹂躪、省府主席于學忠關心民瘼、特於昨日派陶李二秘書乘長途汽車分赴劉匪經過各縣視察、並撫慰民衆云、

開封訊云、劉匪將涉縣因犯放出、令入伍、該犯半屬天門會匪、好亂成性、青年娼女被强迫成親、滄大呼泣國府將派飛機三架前往轟炸云、

希爾茲遇險
飛機在叔里亞墜落

巴黎訊云、法飛行家希爾茲女士於二十六日起程作法國東京間之飛行、一月廿九日夜因氣候惡劣、被迫降落于叙利亞之亞立山德萊達地方、據最初所得之消息、謂女士之飛機已降地被毀、女士及其機師雖未受傷、但飛機則受損甚重、其後法航空部不認降機之事、傳稱因天氣關係、被迫降地、機身略受微傷、希爾茲自信尙能繼續飛行云、按希爾茲女士爲女界中由歐陸乘飛機赴上海之第二人、此次駕一六百五十匹馬力之飛機、偕同技師一人、飛赴東京云、

華實業部規劃
對俄貿易
將設專局負責經營

南京訊云、實業部爲促進中俄兩國國際貿易、籌設對俄貿易專局、負責經營、中經一度擱置、現繼續進行、並已擬具對俄貿易專局組織辦法五條、（一）調查研究科、此科辦調查統計等事務、俄貨在華之市場銷售情形與華貨銷俄之可能量云、

本日三大張

大連汽船出帆

●青島上海行（上午十一時開）
▲大連丸　二月六日
▲青島丸　三月九日
●天津行
▲長平丸　二月七日
▲天津丸　二月十日
●龍口行
▲龍小丸　月　日
●長崎基隆高雄行
▲山西丸　月　日
▲山東丸　二月十三日
●新潟伏木敦賀行
▲河北丸　二月八日
▲河南丸　二月十六日
●芝罘淸津雄基行
▲遼河丸　月　日
●大阪神戶行
●芝罘威海衛淸津雄基
▲龍鳳丸　二月六日

大連汽船株式會社
船票發售處
日本國際觀光局奉天分局　日電三九一四　二八六三
全　大和旅館出張所（日電四六一一）
全　城內分局（日電三五〇三）
哈爾濱 新京（長春）外各地　日本國際觀光分局

大阪商船出帆

●開往門司神戶大阪（上午十時開）
▲烏斯利丸　二月六日
▲貝加爾丸　二月八日
▲亞米利加丸　二月十日
▲哈爾濱丸　二月十二日
▲烏蘇丸　二月十四日
●開往天津
▲日東丸　二月七日
▲白山丸　二月十五日
●上海福州基隆高雄
▲長沙丸　二月十五日
▲福建丸　二月廿五日
●開往紐約
▲山陽丸　二月廿七日

滿鐵沿線各站及各埠日本國際觀光局船票發售處
車船連運票（往復票火車減二成輪船減一成）通用期限兩個月）大連門司神戶間輪船票（買往復票價可減二成通用期限參個月）發售
▲專屬貨物代辦處　各地國際運輸株式會社
大阪商船株式會社　大連支店

惠通行出帆

●開往芝罘威海衛仁川
▲利通號　月　日
●開往門司
▲惠康丸　二月七日
●開往龍口
▲隆順丸　月　日
●開往芝罘
▲昌平丸　二月六日
●開往門字今治
▲照國丸　二月十四日
電話　一一八、三八五二
惠通行

阿波共同汽船出帆

●開往芝罘威海衛青島
▲十六共同丸　二月八日
▲廿六共同丸　月　日
●芝罘威海衛仁川
▲卅六共同丸　二月七日
●開往天津
▲長山丸　二月十日
●開往仁川
▲長□丸　月　日
●開往芝罘
▲十八共同丸　月　日
大連市山縣通
阿波共同汽船會社　大連支店
電話　五〇〇一　六八九一番

金融廣告
●營業科目—按日貸欵—按月貸欵—抵押貸欵—其他各種●懇切周到嚴守秘密
奉天日本站江島町一三　長田病院對面
吉田

慶祝帝制用徽章
輕銀質精彩色●備有貨樣限慶祝公私團體或販賣業者函索即寄但要金十錢
大阪市東區釣鐘町一丁目　明工舍

委任山海關分社
啓者自二月二日起經本社委郭振聲爲山海關分社經理嗣後各界如有購閱報紙及刊登廣告等事希向該君接洽爲荷
盛京時報社營業部啓

股東定期會通告
股東先生台鑒敬啓者案查本公司定章股東定期會每年一次於本公司全年賬目結算後行之茲届二十二年度決算告終定於二十三年三月五日（即夏歷正月二十日）午前拾點在大連分公司開全體股東定期會屆期務祈蒞會是幸特此通告敬乞週知
中華民國二十三年二月二日
煙台政記輪船股份有限總公司
董事會謹啓

財團法人熊本縣海外協會滿洲本部長
前衆議院議員
關東州外科藥劑師法律顧問
滿洲取引所法律顧問
同興汽車公司法律顧問
片倉生命保險會社滿洲法律顧問
辯護士
法學士
小山令之
事務所　奉天商埠地馬路灣八號
滿電話　四一一九號

日本語練習字牌
第一集 第二集　每集特價大洋一角二分
大南門裡文廟胡同
奉天大同學院出版部

治淋名藥
哈郎淋濁丸
大連　順和公司

本號現運到大宗上等東洋茨楸木質優美廉價批發歡迎主顧
大連市榮町
福順厚木廠啓
電話五八四二番

招生廣告

本科	（晝間部）	日語別科（夜間部）
一、招生額數	約五十名	無制限
一、學科目	日語、漢文、英文、簿記、算術、珠算、商業實務、日文打字、滿文打字法、制經濟、	日語
一、卒業	三年卒業但願入日本中等學校者修業一年特爲介紹	初級一年高級一年有相當二年學力者得入高級但高級生不足三十名時或有取消
一、教授時間	每日五六點鐘	夜間每星期八點鐘
一、開學	陽曆四月二號	陽曆四月二號
一、學費	每月交納學費壹圓五角制帽制服費共計拾八圓書籍等費一年六圓二年拾圓三年六圓	報名費金一元每月金一元故報名時共交二元
一、入學資格	高級小學校卒業生及有同等學力者自十四歲至二十五歲者	無論男女、無制限
一、入學試驗	漢文、算術、口試、陽曆自三月十四號至二十六號	無　有
一、報名手續	先期章再填具報名單交相片交納報名費金壹元五角交卒業證書或卒業公函同等學力者具報學歷	繕具願書
一、報名期	陽曆三月十二號截止	陽曆三月二號截止
一、宿舍	本校無有宿舍學生自覓店住	無　有

奉天同文商業學校校址　奉天小西關赤十字病院前

各種鈕
婦人小兒衣服鈕
美術粧飾用拉夫脫鈕
婦人小兒帽子鈕
各種賽璐珞製品
類鈕　○扣搭　○扣板
錄樣　有型　備貨　索欲　寄即　附金一圓
—製造批發—
大阪市天王寺西門前
藤本棵　貿易部商店
電話天王寺一六一七九　振替大阪六八一〇一

停止股份更名公告
爲公告事照得本社章程自大同三年二月二十日起至第一次定時股東總會終了日止凡關股份更名事項暫行止辦恐未週知特此公告
大同三年二月五日
滿洲電信電話株式會社

永甯水火保險公司緊要啓事
本公司奉天代理人張逸民君因事辭職奉天代理處已自本年一月一日起撤消改託周雲階君爲本公司瀋陽代理人繼續營業所有尙未滿期人單務請各保戶自一月一日起儘十日內送至周君處加盖印章方爲有效一節業經登報並發專函通知在案惟查盖章期限雖已屆滿保單仍有未來盖章者茲特展緩一星期至一月十七日爲止尙乞各保戶速將大單送來盖章逾期即行作廢特再登報聲明

啓事
張逸民 周雲階
地址十一緯路花旗銀行隔壁啓新洋灰公司大樓中國實業銀行內
逸民承辦之永甯保險公司奉天代理處已自本年一月一日起宣告結束交由雲階以瀋陽代理處名義接辦所有經手事件以及出入銀錢等項本年一月一日以前歸逸民負責以後歸雲階辦理恐未周知特此聲明

肺病特効藥之仇敵
肺結核專醫趙秉忱發明
肺癆
專治肺病吐血痰喘咳嗽各種肺病有効
肺病咳嗽藥
肺病吐血爲人類之大敵非有專門醫藥則不能有效本醫祖傳成方嵩治靑年三期肺病久嗽成勞大口吐血痰中代血五勞七傷痰喘咳嗽經年不愈速購此藥確保去根每料十四圓函詢附郵六分總行奉天大西關月窗胡同精業堂各縣均有代理店
陽公盛州志義成●昌號和發福●房東英藥房●東福升源●石滙興公●開原站源成會●和哈濱老福春堂●洲新京大成旅館●房北大街德慶鈺●入石橋衛生堂●金州萬源永峰●蓋平瓦房店康德記●普蘭店新志義成●洮南恒成興●玉記●許家屯福興恒●旅順大德堂●海城宏升棧●瑞遼陽天和長興●海龍永興厚興●發和●公主嶺三合德●義和●順城振興●恒德記●城子瞳●集義藥局●鄭家屯義合祥●新記●安瀋陽愛濟醫院●鐵嶺萬升恒●乾元泰●新發東大羅天●四平街站長勝魁●裕發●新京曙光藥房●大中西中興義●和五●汀省南街德生堂●東榮市景山藥●海倫久遠長餘記
大連總經理奧可華西藥房西崗德記西棧

營業品種
醫藥、化學藥品、成藥、工業藥品、硫酸、硝酸、鹽酸、衛生材料、硫黃、硝石、揮發油、酒精、各染料等發售、其他酒花、蒸溜水、純硫酸、各軟膏類、合片、藥製造販賣
藥種貿易商　山岸十全堂
奉天浪速通二八　電話二五五二番

蔣孔張宋四巨頭會於杭州協商
徹底討共不辭對粵用武

【上海四日發電】財政部長孔祥熙、因日下在杭州逗遛中之蔣介石電招、三日午前十時、飛往該地、業已到達、與張學良等三人、互長時間之協議、至午後、宋子文亦乘汽車來杭、該四巨頭之協議內容、雖來詳悉、但以閩戰戡定之機、蔣介石將施行徹底的討伐共匪、同時對于廣東依其所向如何、雖出軍事行動、亦有在所不辭、因此得須需要多額之軍事費、故一般觀測、關于籌措方法、遂已協議、關于張學良就職問題之遷延、亦已見一致、或於最近將正式發表、

【上海五日發電】在杭州之蔣介石孔祥熙宋子文、張學良等四巨頭、從三日晨、已召開重要協議、其協議之內容、主要者爲擴充空軍計劃經費、及西南討伐軍費之籌措策等傳者謂蔣介石在會議席上、曾對宋子文要求、由麥棉借欵中、通融三千萬元、其結果頗爲一般所注目、

蒙古自治案
中政會決重提討論

南京訊云、石青陽談、內蒙自治辦法、三十日中政會重提討論、卅日蒙代表至行政院請願、褚民誼接見、亦表示允將原案修正、

又訊、蒙古抵京代表、三十日上午十時至行政院請願、由褚民誼接見、各代表陳明來意並表示擬日內離京返蒙、褚允將來意轉達汪、並勸靜候中央考慮、暫緩離京、並謂中政會對自治方案、或將再加討論、關各代表赴中央請願、由王子壯代見、允將來意轉達中央、各代表認爲結果圓滿即相率辭出、

內蒙內情

又訊、那彥圖棍布扎布、三十日夜由平來京、定三十一日謁林、汪、蔣、那談、自熱河失陷後、蒙即在日人勢力威脅下、故內蒙問題關係重大、蒙自治與內政部長黃紹雄至廟與各王公詳商、決定自治綱領、日前中政會、已將綱領通過、希望能早實現、內蒙經濟力增厚、則政治建設均可推進、方可不爲熱河之續、

北平訊云、內蒙自治會議主席團雲王德王等、十九日自滂江諸內政部長黃紹雄、質問黃在中央紀念週上所述、各王公贊成中央於察綏兩省府之下、設立自治區等語、是否屬實、並表示決不接受之意、同日電晉京代表、勿接受百靈廟決定以外之原則、不達目的即一致返蒙、茲將黃電原文錄後、南京內政部黃部長勛鑒、頃閱報載、我公在國府一一〇次紀念週席上、講述內蒙問題、有謂各王公贊成國府於察綏兩省府之下、設自治區等語、局勝愕異、查此次內蒙自治動機、本爲提高蒙古治權、穩定蒙族內向之心、鞏固國防、免被力俎魚肉起見、乃有高度自治之請求、旋經迭度妥議、允就現存之內蒙各盟部旗、組設內蒙第一第二兩自治區政府、與省平行、直隸國府、並未承認於察綏兩省府下、設自治區、受其管轄與監督也、果爾按此實施、爲尊重蒙古民意計、爲保持國府威信計、決不能接受、倘報載失眞、尙祈更正是禱爲禱、內蒙各盟部旗長官自治會議主席團叩、皓(十九日)印、

又訊、內蒙自治問題、曾佔於錫林郭勒盟副盟長德穆楚克棟魯布、一切自治計劃及理論均出於德王幕中之蒙古青年、此輩多數均曾讀書於內地、並有數人曾參加外蒙改革、亦有曾留學日本者、故其自治理論及辦法、頗能動聽 德王採納此輩意見、召集會議於百靈廟並邀爲伊兩盟各旗王公及察土阿各特別施總管、參加會議、但各王公所處環境不同、對新之民族自治名詞、頗不可解更無所謂贊成與反對、自黃紹雄趙不廉二氏以國府大員資格與德雲二王商定自治原則、對德之理論、相當採納、百靈廟之會散後、遂進而爲組織自治政府之預備、熱心自治之王公乃各遣代表赴京、催促國府早日制定自治方案、刻據蒙古來客談各王公對組織政府爭執之眞象、謂其意見仍極不一致、因各王公在制度上握有封建領主之大權、各旗之札薩克、世爲一旗之王、其權限在現代各文明國中、已無擬似之制度、入民國後、政府採放任態度、各王公之權力、更略無限制、蒙民雖呻吟於高壓之下、但知識簡陋、除在內地受過教育之青年外、一般人對其環境仍無不滿、各王公既習於威福自恣對合併各盟組織自治政府以自治政府委員位於札薩克之上有命令各王公及干涉、各旗事務之大權若干王公對此制度、咸有顧慮深恐其現有權力或被剝削、故在國府方案未定之前、即與當局商洽仍以一盟爲治單位、自以免破壞現有制度在事實上蒙古地方遼闊人口稀少、旗與旗不同盟與盟更不相侔交通又極不便合組政府定有鞭長莫及顧此失彼之慮各盟自設政府、可利用二百年來沿習之便利、政效較易當局據此轉呈國府故有分設四個區自治政府之決定、赴京代表所以表示反對者、因代表中多屬青年、達略之士、認定非團結爲一、不足促進改革、本此立場爲主張、各王公亦不便公然反對但實際情形與代表主張頗不吻合各王公對自治政府委員之攫取競鬥尤烈、雲王沙王、且因此表示辭職、就察哈爾而言、現在有十二旗羣、及錫盟之五部十旗、此兩部制度不同、平日即彼此不睦、牧地相接更不斷發生齟齬、自清代迄今、素少聯合含、盟爲王公世襲制度十二旗羣則爲由政府派委之總管每旗羣一人管理一旗一羣之事務其地位次于王公甚多致爲王公低視十二旗、羣之蒙民又爲林丹汗後裔被清征服、投降後改編之八旗盟旗蒙人視軍此爲不名譽、不願與之立於對等地位因此已無形分野、而十二旗羣、中又自判爲兩個分野、一爲被清軍征服後、改編之察哈爾蒙古八旗、一爲牛羊駝馬四牧羣、在當初本無旗羣之、分康熙征噶爾丹時、用大軍于蒙古、乃在察哈爾長城口外、添置牛羊駝馬四牧場、軍事底定分隸太僕寺、內務府、北京滿洲八旗都統管轄、而受察哈爾都統監督、即明安牧場商都牧場達里岡崖牧場八旗牧場爲四牧場之牧夫均選自察哈爾八旗蒙古人中、由政府給予月餉、亦採與八旗旗相等之組織、設有總管、參領、驍騎校等官、管理牧夫、故組織與八旗相等、但不稱旗而稱牧羣、相沿既久、稍有組織、故來自八旗之蒙古牧夫亦不再屬八旗管轄、並用其組織與、八旗立於對等地位、仍有察哈爾十二旗羣之名詞出現、但八旗認爲四牧之蒙人、乃八旗一支、不應與八旗、乃八旗一支、不應與八旗對立、尤不應自成部落、階級不如八旗、故八旗人之視四牧場蒙人、亦若錫盟人之視察哈爾、人雖同處一地、遇有權利之爭、仍各不相讓、欲合此三部共組政府、在權利上問不易分配也、此察哈爾有設區兩自治政府之必要、就綏遠言、烏蘭察布盟處大青山之外、東接察省旗羣、西接寧夏阿拉善部、出產最少、經山濟難、雲盟長年事已高、四子王之父曾左盟長、本人亦頗有爲、盟內事權不一、雲王乃表示辭職、伊克昭盟處黃河套內、與綏寧陝接壤、地方富庶、盟長沙克都爾札布、封地即在西爾南、副盟長阿拉坦瓦齊爾爲省府委員、封地杭錦旗在包頭之南、與當局從較密、對擬護政府主張、自百靈廟會議交通較便、此次首先向綏省府呈請願自組一政府、認與烏盟聯合、一切均爲不便、該盟以地理言、以人口言、均能備有自組政府之資格、阿王人極能幹、□將全旗公地、計口授之人民、一切設施、均較他旗爲富有革新氣象、故目前有代沙王爲盟長之說、若土默特特別旗其制度與察哈爾八旗相等、亦無世襲王公、祇有政府委派之總管、該旗牧地、自清末放墾、次第由漢人移住、先後添設縣治、旗民亦與漢人同化、所謂旗者、不過祇有土默特總管公署一機關、根本已無牧地及人口可言、一旦欲恢復組織自成部落、事實上已不能辦到故中央未將其列入自治政府以內、入京代表仍舉阿土之名、而請列入自治區、乃不奮放我雖難、其中之阿拉善部、在伊盟之西、計寧北部、稱阿拉善額魯特特別旗、額濟納土爾扈特特別旗、地方更爲貧瘠、在清代即不與各盟旗並列、該部與各盟旗、亦素少聯絡、百靈廟之會、亦無代表出席、雖欲其加入聯合自治政府、本身即有困難此次國府方案未曾列入亦係根據該部自決途徑、以該部之文化較各盟旗低下、又不止倍蓰、恐其本身仍無自決其運命之能力、以上所述、爲西三盟及三特別部旗本身對自治之可能性、足供研究此問題之參考也、

改革軍制委會
會議終了後設置

【東京四日發電】林陸相、三日在衆議院預算總會、經政友會之磯山貞吉氏質問、謂現在常備兵力、於近日有改正之意志乎、經林陸相答「一般軍制及陸軍省內、均有改正之必要」等語、以釋明陸軍之態度、蓋陸軍前決定之軍制改革案、因滿洲事變之突發、其實施遂一時中止、其後由於改善費增加在滿兵力之資材準備等一部之改革、曾已實施、然基於滿洲國之獨立、及日滿議定書之締結、關於滿洲國之國防、並對應協同防衛等新情勢、日本陸軍之全般的改革、殊感必要、近經林陸相將右項趣旨奏上、遂將前決定之軍制改革案一時中止、改爲自常備兵力之全般觀議而行改革、於議會終了後、五月即可設立委員會、

北鐵交涉再開
機運漸見促近

【東京四日發電】滿洲國關於釋放北鐵蘇聯幹部事件、既已決定方針、因之已來廣田外相斡旋此事、其後任者、蘇聯側仍謀從來任命管理局長、滿洲國側、則主張滿洲國人昇格現仍在對立中、然以滿洲國之請求斡旋如何、倘得適宜人物慨任其勞即可促進北鐵交涉再開機運、

新疆事變

國府對策消極
與馬實權防止擴大

【南京四日發電】新疆省南部喀什噶爾之獨立、依諸種情報、愈證明有英國(有經營新疆之野心)之嗾使、而南京政府、徒事屬開會議、亦未有具體的對策、僅懷柔介在於中間馬仲英、任命其爲新疆之實權者、即欲使新疆獨立政府之勢力、務期不波及於新疆省之中部地方、傾於極可憐之消極策、

孫殿英割分兵力
進窺甘肅省境

【南京四日發電】預想攻略寧夏甘肅青海三省、殆已達成攻略寧夏省目的之孫殿英、對于包圍寧夏省城、充實一部兵力、其主力及騎兵部隊之第二目的、以甘肅省爲目標、開始前進、現距甘肅省境甚近、將進迫廣武中衛、中央政府當局、因西北方迭次動搖、大起狼狽、昨日電令何應欽臨機處置、并對孫軍發出最後的警告、

日本將組織
國際文化協會

【東京五日發電】樺山愛輔伯姉崎正治博士、黑木三次伯、德川賴貞侯爵部長景子等人、率先爲介紹日本文化於世界、俾各國人士認識日本之眞價值、特行組織國際文化協會、決定由本年四月起、在其完全組織之下、進行國際的活動、

顏惠慶返國

【上海三日發電】駐蘇俄中國大使顏惠慶、三日午後五時乘意大利輪船歸國、關于前所傳說之顏大使辭任及就任外交部長說、一切未清、但其談話如左、此次歸國、全爲處理私事、擬於明晚赴南京、向外交當局報告後、即返天津鄉里云、

澳洲外相三月赴日

【倫敦三日發電】據梅里勒倫消息、昔日一度哄傳之外交使節來朝、之澳洲外相雷荔姆氏、決於三月中首途渡日、氏復有走訪中國、及荷領、印度之意、該氏此番訪之目的、據傳稱對外交的親善關係之增進、爲第二義者也、

意國航空勢力
進入中國

【上海四日發電】最近歐美各國政府、頻向南京政府策謀運動賣却飛行機、而意大利政府託張學良續行猛烈運動之結果、當最近國民政府招聘外國飛行家契約期、相傳將從前之美國教官、全部換爲意大利教官、現已成功、於是意大利航空界、向中國進行之勢力、最爲顯著、

皖整理土地
全省共分六期

蕪湖訊云、清理土地、江南以蘇浙兩省辦理最先早著成效、皖省辦理地政、遠在吳忠信主任時代、派何崇傑爲土地整理處籌備主任、經過六個月之精密籌備、始粗具規模、先由省政府劃東流縣八都湖地南試驗、成績頗佳現在將全皖測量工作、分爲六期、每期三年須時約十八年方可普及、在未實行大規模測量以前、先將安慶、蕪(湖)、大(通)、蚌(埠)四大商埠、作局部清丈測量、安慶市測量工作、目今已半終了、蕪湖則下月上旬開始、刻各縣輪到蕪湖舉行、何主任特於此番出席全國地政會議後、來蕪視察測量工作、今晚招待各界、宴於第一春酒館、報告該處成立之經過甚詳、並說到土

限亦足權定、凡在測量之縣份所會該縣官地官荒、及衛川繳價放墾各事、即由該處處理、每縣理一案、隨時函知財政廳備查、所收款項、亦解交財政廳核收、首全測量時間分爲六期、每期三年、逐漸推行、第一期三縣、第二期五縣、第三期八縣、第四期十二縣、第五期十六縣、第六期十七縣云、

法國達拉就新閣
又將崩壞

【巴黎四日發電】依據各消息觀測、達拉就內閣、倘於六日之下院再會議時、仍不辭職、破於信任投票之事、勢將不免、因之均傳早推舉後繼首相、而目下後繼首相、囑託於前大統領米肖魯姑氏時、相傳必將默認、而前外相包魯奔庫氏、三日受諸陸相法布雷氏之後任、

本庄將軍將受男爵

【東京四日發電】滿洲事變突發以來、亘一年間在關東軍司令官之重職、討伐全滿匪賊建設王道樂土之滿洲國、爲侍從武官長本庄繁大將、千古不朽之功勳、對此須行賞之陸軍省賞勳局與宮內省協商、於一般論功行賞終了後、對該將軍奏請賜以男爵、對故武藤元帥故白川大將、均同樣奏請授爵、

日政黨聯携運動
將表面化

【東京五日發電】政民聯携運動、入於議會兩黨有志間潛行的折衝、漸次頻繁、就中次床次、町田兩政民代表之質問演說、倡言擁護憲政、力說政黨協力之必要、因此該運動急轉直下、而目下審議中之豫算案、政民兩黨、諒均能承認原案、已無疑義、又關於軍紀[illegible]問題之議論、已行開始、更綱紀問題、衆議院亦不見大發展、只殘留農村問題、而此問題、政府亦急於解決、故不免多少波瀾、但觀測衆議院之空氣、大體平穩推移、依豫算案審議終了以後、政民兩黨間、聯携運動之折衝、漸有表面化之情勢、且該運動已以大同團結爲目標、故本問題今後之動向與展發、頗堪注目、

國府中政會擬定
處理新變辦法

南京訊云、國府政治會議對新疆事件、已擬具一辦法、一月三十一日會議時提出討論、當決定推委員四人審查、一俟審查完竣、提出下次會議通過、即依照實施、其辦法內容、包含經濟建設交通等項、爲詳細云、

又訊、西藏駐京辦事處前奉西藏司倫噶廈全會及僧、俗官民全體大會電稱、公舉熱振呼圖克圖代攝達賴職權、轉報中央鑒核、經三十日行政院會議決照准三十一日汪電西藏知照、原文云「本京西藏駐京辦事處貢覺諸代表、並即譯轉西藏司倫噶廈全會及僧俗官民全體均鑒、陷(三十日)行政院會議決、即日呈准國府、以熱振呼圖克圖代攝達賴佛職權深信熱振呼圖克圖必能益閎智慧、敷施教化、翊奉中央、以副翊教保民之至意、特電知照、又班禪將在考試院明志樓考場設壇誦經、追薦達賴、七七圓滿後、班禪即遷湯山小住云、

又訊、行政院通過派員致祭達賴辦法、(甲)國民政府特派大員赴藏致祭、(一)頒給玉冊玉印、(二)頒給祭文、(三)頒給祭品(四)頒給治喪費、(乙)在本京爲達賴大師開追悼大會、(一)屆時國民政府特派委員代表致祭、(二)晬經二十一天、(三)頒給祭文祭品、

訊云西藏達賴喇嘛死後、現以里定寺(距北拉薩兩日路程)之喇嘛領袖爲新主治者、其人爲一活佛、即將攝職攝政、以待達賴轉世者之發現、自達賴圓寂後、藏務暫由總理、與閣員治理、同時各地祈禱轉世之達賴早日出現、凡在達賴死時所生之嬰兒、均經詳加察驗、以視身上有無顯著之痕跡、於是將選出若干嬰兒護養兩三年再作最後之察驗、俾得其人云、

馬占山
行將渡美

據某處消息、馬占山昨年以來、曾在張家口努力反滿抗日工作、但於十一月許、還移北平、最近依據張學良之命、預定七八個月、爲研究軍事赴美留學、又受南京政府三萬元之補助、其出發日期、預定二月上旬、由天津出發、經過上海、一路赴美、因此馬之副官李義芳、對于馬之外遊、爲與蔣介石及張學良等商洽及[illegible]等已出發赴南京矣、

川匪內幕總調查(續)
政治部主席爲一妙齡女郎
鄺匪繼勳已被暗殺

戰畧

匪軍平時教育只跑步扒山、瞄準、射擊、最爲注意、至所謂精神教育、每日起早睡遲嚴禁吃烟、三兩日開會一次、藉以宣傳主義、及士兵對黑暗專制、有當兵數年不識連長之名並不識官長之姓者打工作報告、但對內幕組織、絕破個人及家庭觀念、動輒以思想右傾、以不澈底定罪、實行夜間暗殺、平時不准交頭接耳說話要公開大聲、身邊不准帶一元銀錢、多則交連黨代表收存、戰時慣用迂迴、包圍、及乘虛避實、整零異幾、有猛攻猛進猛退三猛口號、穩打穩紮穩進三穩口號、進攻時採用散兵羣前進、各以紅旂一面由老匪在後督率、將旂插入陣地、一鼓勇上、大呼繳槍不亂放而衝鋒槍及自動槍四處亂放、以擾亂軍心、再用大部由兩翼包圍、如突破一點、即乘勝尾追、入後方擾亂、如遭失敗即用後衛部隊反覆衝鋒、再以自動槍掩護、佔領位置、萬一不行、乃逐次退却、互相掩護、退却時多在夜間、即受頓挫亦以一部出擊、大部逐次退却、後方傷亡官兵均游擊隊搬運、或藏匿森林及家屋中、槍支子彈即由遊擊隊用、此次進援宣綏之匪、其基幹部隊爲第十二師二十五師八十八師及十一師十七軍之各部、作戰最強者爲十二師、爲赤軍中之所謂鐵軍次爲二十五師八十三師各部、永興場之役即係十二師獨團經華軍痛剿、傷亡約五百餘人其次尖山子板凳埡之役、又係十一師、傷亡約二百餘人、曾家山插旗山之役係二十六師獨團及特務營傷亡四百餘人、雷音鋪有胥岩鳳凰山各役、八十三師及十一師一部經范瑜勤傷亡前後共約四五百人、其在西山坡三登坡紗帽尖各役、鄺匪及游擊隊尙未列入、所有負傷者均運回通巴老巢云云、

贛劃全省爲五大守備區

南昌訊云、行營爲鞏固各地方治安、及肅清零匪起見、特將全省劃爲五大守備區、以便担任組織民衆及團隊訓練、保公路之建築與守備、清匪善後實施與督促等工作、所有各區轄境、業經規定、閒以豐城、清江、新淦、永豐、吉水、藤田、樂安、鳳岡等地爲第一路守備區、宜黃、崇豐、南豐、黎川、南城、臨川、崇仁等地爲第三路守備區、資溪金谿等縣爲第五路守備區、並劃定餘平、餘江、萬年、東鄉、貴溪、樂平、德興、浮梁、鉛山、弋陽、橫峯、玉山、上饒、廣豐等縣爲贛東守備區、峽江、吉安、泰和、遂川、萬安等縣爲贛江守備區、各區指揮官業已遴員發表、又行營以頒發剿匪地區守備條例、已將各地碉堡之建築修繕守護事宜、責成守備區指揮官、及管區司令官、分別遵照辦理、所有從前設置之碉堡羣區、應即撤銷、以一事權、業經另令飭遵在案、惟各碉堡督察專員仍責照常進行、但在守備區內務釆承該區指揮官、或商同管區司令官辦理云、

中國統制粮食
劉峙等向中政會提議

南京訊云、劉峙、朱家驊、陳立夫、周啓剛聯名向中政會提議統制全國糧食、以促農村復興、而貧安內攘外案、其辦法大要爲在首都設立全國糧食會、各省設分會、內置管理技術、訓練三處、管理處下再設各縣市分處及區農倉庫兩機關技術處下再設稽麥場、籽穀場、肥料管理處、農具製造所、土壤研究所、農場、訓練處下再設農村合作訓練所、農業訓練所及倉儲管理訓練所云、

須磨總領事
離滬赴京

【上海五日發電】須磨新任南京總領事、昨四日、由當地起程、赴南京就任、

行市（五日）

條銀標金

倫敦銀塊 現銀 一九片一六分一二五　遠期 一九片一六分一二五
紐約銀塊現行 四四仙一分
孟買銀塊現行 五四留比
上海標金 午前
開行 六九五圓八　下市 六九七圓六　午後開行 七一二
大價 七一二圓八　小價 七〇〇圓六

中外匯兌

英美滙兌 四弗九三仙一分一
美日滙兌 二九弗九一〇
日美滙兌 二九弗四分一
美國上海賣 三九弗二分一
上海東滙賣 一一三圓二四分一
上海美滙賣 三三弗八分五
上海英滙賣 一先四片二分六一
奉天城內滙兌 上海 一、〇二三
現洋票滙中申錢 一、〇二三
現洋票滙天津 ……
大連滙上海 九六圓七二五
大連滙烟台 九六圓七〇〇
安東滙上海 七二六圓二七五

各地錢鈔

奉天
●日站金票對國幣 午前 午後
開行 八九、七〇 八九、五〇
下市 八九、七〇 八九、六〇
大價 九〇、〇〇 八九、六五
小價 八九、七〇 八九、五〇
安數 五八萬 五〇萬
●金國幣對金票現行
九點 一二二、五〇　一點 一二一、七〇
十點 一二一、三〇　二點 一二〇、六〇
十一點 一二一、四〇　三點 一二〇、六〇
●鈔票行
開行 一〇五、七〇　一〇五、七〇
下市 一〇五、六〇　一〇五、七〇
大價 一〇五、七〇　一〇五、五〇
小價 一〇五、六〇　一〇五、七〇
安數 一〇萬　三千
●同現行
九點 一〇五、六〇　一點 一〇五、六〇
十點 一〇五、五五　二點 一〇五、六〇
十一點 一〇五、五五　二點 一〇五、六〇
●奉天城內錢鈔
大洋換金票 一、二一六
鈔票換現大洋 一〇、八〇五六
哈大洋換現大洋 一、〇〇、〇
天津中交換現洋 一、九〇

大連
●鈔票對金票(午前市) 近卯 遠卯
開行 一一七、七五　一一八、〇七
下市 一一八、一〇　一一六、四〇
大價 一一八、二〇　一一六、五〇
小價 一一七、四五　一一五、八五
安數 七二七萬　二九八萬
●同現行(午前)(午後)
九點 一一七、四五　一點 一一七、九〇
十點 一一七、六〇　二點 一一七、九〇
十一點 ……　三點 一一七、八五
●鈔票對小洋票現行 一三七、七五
●現洋票對鈔票現行 九五、七〇

安東
●鎮平銀對金票 午前 午後
近卯開 一五、六五　一五、五六九〇
又下市 ……
遠卯開 一五、七五　一五、五七三〇
又下市 ……

開原
●金票對國幣現行 (午前)(午後)
九點 一二一、三〇　一點 一二一、〇八〇
十點 一二一、二〇　二點 一二一、〇七〇
十一點 一二一、四〇　三點 一二一、一七〇

新京
●鈔票對金票 一一七、五〇
●現洋票對金票 一二一、三〇
●鈔票對現洋票 九四、七五

哈埠
●國幣對金票現行 午前 午後
十時半 一二四五、二　時 一一九、七五
十一時 一二五五、三　一二九、七五

各地豆糧

奉天
●日站大豆(百片大洋) 午前開行 午後開行
二月 …… ……
三月 …… ……
四月 …… ……
五月 …… ……

大連
●大豆(百斤鈔票價) 午前開行 午後開行
現帶袋 …… ……
現帶袋 三、四〇四 三、四六
二月底 三、四二 三、四五
三月底 三、四八 三、五一
四月底 三、四八 三、五四
五月底 三、五二五 三、五八
六月底 三、六〇 三、六四
●豆餅(鈔票價) 午前(開行) 午後(開行)
現行 一、一五〇 一、一四五
二月 一、一五〇 一、一五〇
三月半 一、一五五 一、一五五
四月半 一、一六〇 一、一五〇
五月半 一、一六五 一、一五六
六月半 一、一七〇 一、一七〇
●豆油(壹擔鈔票價) 午前(開行) 午後(開行)
現行 九、二〇〇 ……
二月半 九、一〇〇 九、〇五
六月半 九、〇〇 ……
●高粱(百斤鈔票價) 午前(開行) 午後(開行)
現行 一、八〇 ……
二月底 一、八一 一、八一
三月底 一、八五 ……
四月底 一、八九 一、八八
五月底 一、九二 一、九〇
六月底 一、九六 一、九四
●大連麻袋(一枚金票價)
現貨 三、七四 三、七四
一月卯 三、七四 ……
二月卯 三、七三 ……
三月卯 …… ……
安數 四萬 一萬

新京
●大豆(一石鈔票價) 前午開行 午後開行
現行 八、二五 ……
●高粱(一石鈔票價) 午前(開行) 午後(開行)
現行 三、六〇 三、五五
二月半 …… ……
三月半 …… ……
四月半 …… ……

哈埠
●大豆(壹甫特現洋價) 午前開行 午後開行
二月半 〇、五四〇 一、五四〇
三月半 〇、五五〇 ……
四月半 …… ……
●小麥(全上) 午前(開行) 午後(開行)
二月半 一、二二 ……
三月半 一、二三 ……
四月半 …… ……

奉天市內豆糧

大豆	〇、七七	稻子	〇、九四
豆餅	〇、九八	大麥	〇、九五
豆油	一、九〇	小麥	一、六〇
白小豆	〇、八五	高粱	〇、五五
小豆	〇、八五	包米	〇、四〇
花小豆	一、〇三	粳米	一、五一
吉豆	〇、五九	元米	一、一一
合豆	〇、七二	小米	〇、八五
青豆	〇、九五	江米	一、五〇
麻豆	一、一〇	粉米	〇、七〇
豌豆	〇、六〇	稻米	二、一〇
稗子	〇、四七	糜米	〇、八〇
谷子	〇、三三	林米	〇、七〇
麩子	〇、三三	芝麻	一、三三

國外商品

●美國棉花(仙)
三月卯 一二仙五九
五月卯 一二仙七六
七月卯 一二仙九三
十月卯 一二仙一〇
十二月 一二仙二四
一月卯 一二仙二四
現行 一二仙九五
●印度棉花(圓)三十五錢(毬)
羅卜吉印 二〇七 留比
沃謀拉印 一八三 留比
高邊魯印 一四四 留比
●大阪棉花
近卯五八、七〇 遠卯六、一一〇
●大阪二品(綿紗)(壹梱)金票價 午前(開行) 午後(開行)
二月底 二〇三、九〇〇　二〇四、二〇〇
三月底 二〇二、一〇〇　二〇三、〇〇〇
四月底 一九九、五〇〇　二〇〇、九〇〇
五月底 一九九、〇〇〇　一九九、九〇〇
六月底 一九九、〇〇〇　二〇〇、三〇〇
七月底 二〇〇、九〇〇　二〇〇、三〇〇
八月底 二〇〇、九〇〇　二〇〇、四〇〇
●大阪棉布現行
龍〇 六、四五 鶴島 六、八〇〇
人餌 七、一五 扇面 二〇、九〇〇
細 四、八五 福助 二〇、〇〇〇
白羊
●橫濱生糸
近卯 六八二〇 現貨 六五、五〇〇
遠卯 六七、二〇〇
●神戶豆餅
一月底 三、一二三
二月底 三、一二一五
三月底 三、一二二五
五月底 三、一五

廣生行雙妹老牌

各埠商店均有代理

固髮膠 一 生髮油

祛風潤皮去垢烏髮誠為時髦修飾妙品

病後髮枯頭髮稀少最效常用生新髮

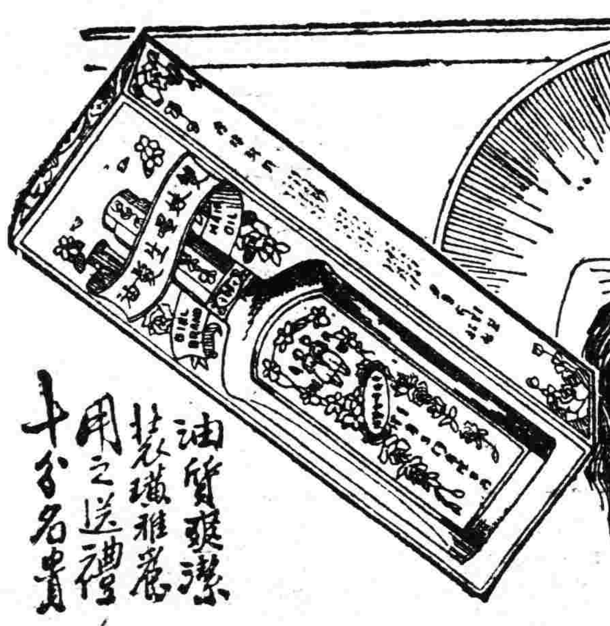

油質爽潔 裝璜雅麗 用之送禮 十分名貴

奉天鐘樓南 營口東大街 哈爾濱正陽大街

廣生行有限公司啓

轟動全國 鹿胎冷香丸 婦科大王

發明	主治	特長	定價	贈送	經理處
鹿胎由化學之分析研究，內含有極豐富之胚胎腺(即卵巢內分泌液)，為醫治婦科月經病之特效劑，已為世界醫學上所公認，中國自古即以鹿胎為婦科上之珍貴藥品，但製法不良，故效力微小，鹿胎冷香丸乃應用最新科學原理，抽取鹿胎內之有效成分，配以珍貴藥品，對婦科諸病，可稱絕對有效，萬試萬靈	經血不調，經前腹痛，經脈閉止，經來腹痛，色氣不正，紫黑成塊，子宮寒冷，赤白帶下，腰腿痛疼，夜不安眠，午後發燒，心跳心煩，自汗盜汗，癆病咳嗽，氣虛血虧，戳胸腹脹，飽，飲食少思，或子宮有病，多年不孕，或屢患半產，連傷數胎，以上各症，一經服用，無不立效。	本藥因內含鹿胎胚胎腺，故對於婦女因卵巢而發生疾病者，特別有效，凡經脈不調，及閉止，不姙娠，半產，腰腹痛，交接快味缺乏，顏面早老及卵巢發育不良難以受孕等，均有特效	每盒肆圓 每打肆拾圓 函購價欵先惠寄費在內	婦女衛生指南並凡婦女行經育安胎生產一切衛生智識，均詳細备載，欲求家庭健者不可不讀，函索附郵票一分即寄	總經理奉天金城大藥房 大連華西藥房 鐵嶺和發久 江省五洲藥房 長春中西藥房 哈爾濱環球藥房 公主嶺三合德 四平街天德堂 千金寨信仁堂 營口中西藥房 安東瑞祥泰 遼陽義和堂 本溪濟生醫院 吉林五洲藥房 普蘭店康德記

人造母來乳

發乳靈藥

乳閉及乳少之婦，故其嬰兒多瘦弱善病，人造自來乳，乃生乳發乳之良藥，服後其母乳自生，效力極大，嬰兒受益良多，

定價 每瓶一元每打拾元外埠函購加郵費三角二瓶四角，

經售處 奉天鼓樓西金城大藥房 及各藥房

一双姊妹花

上海昌興里蘭芬寓王淑娟女士函云 儂因應酬過度 以致精神損傷 又兼身體素弱 早成貧血之症 午後發燒 夜間咳嗽 經血不見已七八月於玆矣 自思長此以精血必入癆症 生命危殆 曠臟何及 幸有同院姊妹 購以「鹿胎冷香丸」半打 儂信而服之 大見功効 又續服數盒 咳嗽發燒等病 席捲以去 經血亦至更奇者 儂自染病以來 顏色早衰 自服「鹿胎冷香丸」後 容顏豐滿恍如數年前之故我 為此函附像片 以誌鹿胎冷香丸有此効云耳

殺菌止淋丸

一經服用直達尿道止濁定痛藥到病除

本劑對於淋濁各症，謂可絕對有效，主治各種急慢性五淋白濁，以及由淋毒引起之合併症，如副睪丸炎，攝護腺炎，膀胱炎，腎盂炎，及女子淋病，凡他藥罔效者，服本劑無不立奏奇功，其主要作用為殺菌，利尿，鎮痛，消炎收斂，止淋，服藥之後，直達尿道，如急性淋之劇烈症象，能迅速緩解之，即頑固之慢性症，概於一星期內，亦能漸趨良好，洵為極優秀之治淋特效藥也，定價，每小盒現大洋一元，中盒二元，特製大盒三元，另備說明書，函索即寄，外埠函購，郵費不加，但信件必須掛號，以免遺誤郵票九折

奉天大西城門外電車站 英美大藥房啓

眼科專門

知識醫院

院址 新京大和通六十六番地

入院隨意

醫學士 知識吉彥

全治皮膚病 天恩水

殺菌作用 能殺滅皮膚病之菌蟲即除却痛痒等痛苦

消毒作用 能分解消除患部之毒素不能追逐病毒於內部故可完全消毒

收斂作用 能復活患部健康組織奏效神速

前記三大特長為天恩水獨有差堪自詡者也

●乾癬 ●濕癬 ●鵝掌風 ●疥癬 ●癬瘡 ●香瘡 ●疳痂 ●爛瘡 ●痒瘡 ●痔疤 ●禿瘡 ●擦傷 ●小結子 ●酒刺 ●雀班 ●蚤蚊蚋子 ●臭蟲 ●之刺傷 ●漆油湯傷 ●刮臉割傷 ●潰爛蚤蚊臭虫毒虫之刺傷等

一切膚病 △不蝕△不痛△不內攻△瘵之不污 △不顯眼△却痛痒潰爛尤效

天恩水藥價 卅錢、五十錢、一元 二圓、送料內地六錢

全國到處藥店皆售萬一品罄之時其代金向左記發賣元郵購即送不悞

假冒品多故購時務要指名天恩水方可無誤

發賣元 東京市芝區田村町十八 電話芝一八七四番 東京藥院 振替東京六〇一〇〇番 大阪市赤十字病院前 電話南一二四六番 東洋藥院 振替大阪五〇八一番

仁丹 銀粒仁丹

防寒妙法

朔風凜烈 天寒地凍

踏雪尋梅 舍此莫屬

常服仁丹 增加精血

防寒妙法 無出其右

治崙

酒醉船暈 食積不消 中暑傷寒

癩痞吞酸 虛弱貧血 水土不服

精神鬱結 頭痛目眩 腹痛吐瀉

其外危急諸症服此靈藥則消毒除疫真有起死回生之神效

常備神藥仁丹總行 森下博大藥房

世界最高驅除蛔蟲特效靈藥 滅痞寧

撲滅病民弱國的蛔蟲病 請用藥到病除之滅痞寧

奏效如神

本品之原料，古時即為驅蟲妙品，復經敝廠反覆精造，奏効更靈驗絕倫，甘美遠勝於糖菓，奏効則優於任何蟲藥，可作藥用也可當糖吃，甘美好吃，無人不愛好，有蟲者服用，排蟲出。無蟲者吃了，防蟲生。確有維護健康與天聰之神功，防病於未然之卓効，若能月服一兩回，保你身腦發育俱適意，故為子女之健康，國家之强盛計，必須不可不備之靈藥矣。

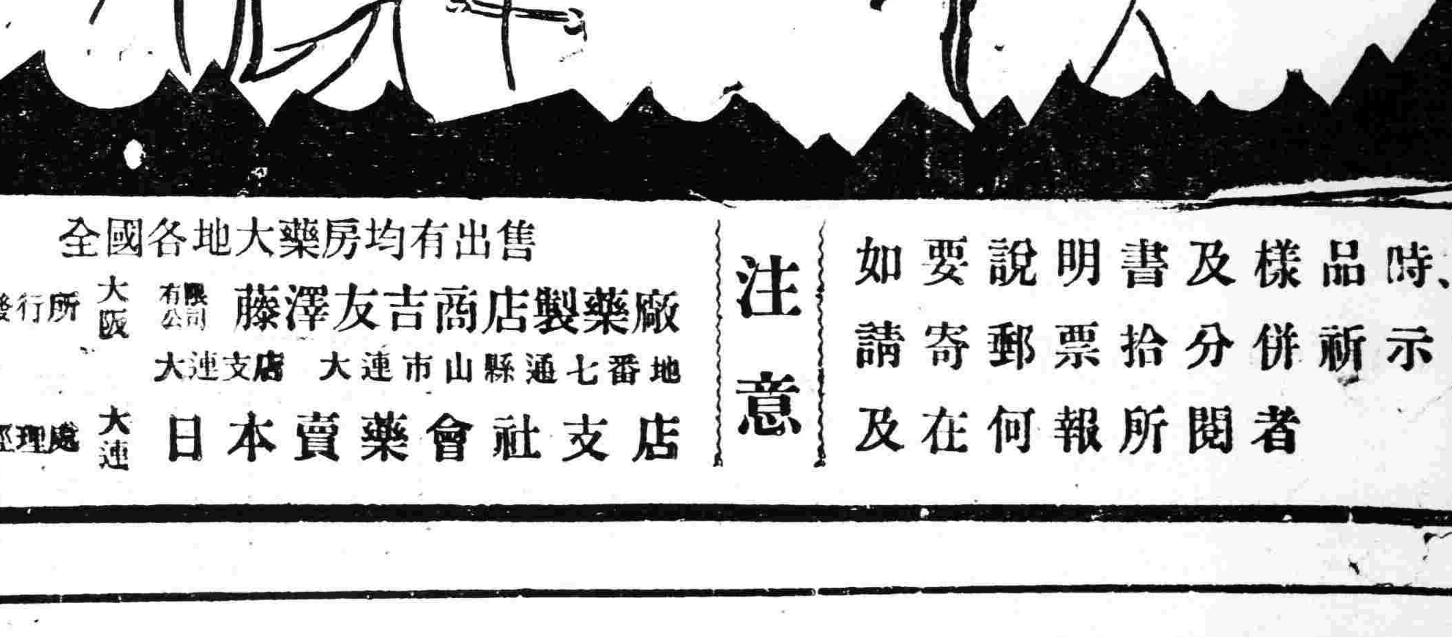

全國各地大藥房均有出售

大阪 有限公司 藤澤友吉商店製藥廠 總發行所

大連支店 大連市山縣通七番地

大連 日本賣藥會社支店 總經理處

注意 如要說明書及樣品時、請寄郵票拾分併示及在何報所閱者

街市的一瞥

商販櫛比 行人如鯽

歲月如梭、年華易逝、陰歷年已在目前、一般人民、因習慣使然、對于舊歷年之準備大忙而特忙、市內各大街、皇寺一帶、東榮行、小東門裏等處、售賣年貨者櫛比、而一般買主、亦往來如鯽、本年因炸炮弛禁、故街上賣炸炮者、到處皆是、銷路頗爲暢旺、各處畫棚、及賣香蠟紙張者、亦比比皆是、各種冰魚、非常廉價、最佳者、每斤爲現洋一角多錢、猪牛肉、每斤兩角上下、價値雖賤、乃因錢緊之故、購者仍不若以前之繁多、一般人民、忙年氣象、可以概見矣、(上圖爲城內四平街星期日攝影)

三月一日改元「啓運」

【新京專電】滿洲國政府要人、鑒於當三月一日所實施之帝制、徵諸古來習慣、須改年號之意見、頗爲有力、現正愼重審議該問題之可否、結果決定改元、嚴選相當字限、遂決定『啓運』自三月一日以後、即將從來使用之大同年號、一律改元啓運云、

美對滿洲 積極投資

刻已開始調查工作

滿洲國在世界列强之注視下遂行政治經濟的健全發展、而歐美各國、鑒曩日法國財團對滿投資之有望、故皆躍起、使己國財團、進出滿蒙、就中最近美國財團之對滿進出計劃、有顯著者、即以北滿經濟中心地之哈爾濱爲根據、而注目於北鐵西部線札蘭屯一帶、及東部線阿什河一帶、經濟資源之美國財團、爲開拓海外市場之先導者、相傳依賴美孚行石油會社之駐在員從事調查、自數日前、前後相繼來哈、與當地美國領事館側施行種種協議中於二日午後、在奉天美國總領事齊愛斯氏、稱爲協商事務、突然來哈、與當地領事館側、施行密議、故觀測以上情形、美國爲積極的調查對滿投資者現各方面頗爲注目、

施特派員會見俄總領事

北鐵交涉可進展

北滿外交特派員施履本氏、五日與蘇聯總領事史勞基氏、決定作重要協議、因此次會見勢必解決滿蘇間懸案之一部、成中止形勢之北鐵讓渡交涉之東京會議、觀測近將採急速再開之步驟云、

劉漢卿草菅人命

【安東】昨據大孤山歸客云該處保安隊長劉漢卿、同副隊長在双合廣院內、捕捉嗎啡兒徐黃毛子、劉隊長等、用手槍擊傷、徐黃毛子、因胃中要害越三日殞命等情、曾誌本報、茲據續聞云、劉黃毛子死後、未及一小時、即由劉隊長派人草草掩埋、了却此事、伊因去歲四月十三日、大刀匪進犯孤山時、該隊長保護有方、轉危爲安、故平日恃功而驕、此次草菅一枚窮蛋光顧、毫未介意、殊不知律有專條、隊長殺人、罪科同等云、

鳳城縣請卹亡警

省公署、據鳳城縣長常毓基呈報、該縣警察隊首二中隊現長安萬榮、在紅旗街剿匪陣亡請市撫卹、當經核准、飭該縣

獨立政府之前哨戰

西伯利亞各地方 反蘇運動頻起

俄領薩貝加爾沿海州西伯利亞之各地方最近頻發反蘇聯運動、爲西伯利亞獨立政府組織之前哨戰、此運動益有擴大之傾向、該運動中心地爲海參崴、伯力、黑河、尼哥利、烏蘇里等處、並聞因參加此運動之嫌、迄今被高等警察逮捕、受死刑之宣告者、達有百五十名云

指紋講習 即將完竣

奉天警務廳、爲實施指紋法特令各施指紋縣份、派警官二名、來省講習、茲已講習多日約二三日內、即可講習完竣、各該員回任後、即行着手實施指紋法、前由民政部頒到之指紋用紙、經警務廳、分發各實施指紋縣份應用云、

天氣豫報

六日 南西風 晴

五日溫度 最高 零下四度一 最低 零下一九度八

譙縣長因公來洮

【洮南】突泉縣譙縣長、因公事蒞洮、下榻於富文大街新大旅館、與各界人士、一一接見、頃聞公事完畢、不久即行返突泉任地矣、

令呈報改革村政近況

奉天民政廳、爲謀改革村政以資實現眞正王道政治、曾迭次通令各縣、轉飭各村、努力改革村政、茲以對于村政改革之近況、有明瞭之必要、特于昨通令各縣、將改革村政近況、呈報本廳、以資考核云、

警務廳飭查零賣所狀況

奉天警務廳、查各縣零賣所女招待取消後、其營業頓呈蕭條、此刻營業狀況、有無因取消女招待而歇業者、例須切實考查、特於四日、通令各縣警務局、派長警調查零賣所狀況、以資備查云、

法庭傍聽錄 劉家婦一往情深(下)

忽見陌頭楊柳色 阿儂無計度芳春

問怎麼認識的、答吾舅公公、給引見的、問你舅公公、叫甚麼名字、理白相榮、問甚麼地方有的奸、答引見以後在黃土坑租的房子、問住多少天、答一個多月、向法官回、吾不願意、是他逼迫吾的、問逼迫就是强姦、强姦是一次、你這有多少次、怎合道咧在黃土坑以後又在甚麼地方、有過奸、答在鼎昌棧、問在鼎昌棧、又住多少天、答三天、問你怎麼到的鼎昌棧、答他找吾去的、問你化過李吉銘的錢沒有、答可也化過、問有多少了、答四五十元、

問你既有男人、和人相奸、不知道、不好嗎、答他走一年來的、吾實在無法生活、問男人一出去四五年、相那樣家的女人、就不守貞節了、現在你男人、告你和李吉銘你知道、不知道、答不知道、問由鼎昌棧以後、又有過奸沒有、答有過兩次、問在甚麼地方、答黃土坑、

問怎麼、就有兩次、答就住兩晚上、吾舅公公、報告局所就抓住了、問是你找他去的、是他自己找去的、答他找吾去的法官、吾是好人家兒女、推事斥道、這時候、還說那樣話作甚麼、問李吉銘、答是、問多大歲數、答二十七歲、問那縣人、答新民縣人、問在這城甚麼地方住來的、答那時候在朋友家、問現在你在看守所呢、答是問作甚麼職業、答在小河沿大有茶社當夥計、問你甚麼時候、到奉天、答今年三月間、問甚麼時候認識的劉李氏、

答七月間、問怎麼認識的、答劉李氏常在小河沿樓座看戲、問你當茶房她看戲、就能認識嗎、答常來常往、常說話、問常說話、就能有奸嗎、有誰給你們介紹、答那時候、沒有奸、僅僅認識、後來戲散、吾也回家去了、問你們初次、怎麼有的奸、答吾由家回來、住鼎昌棧時候她去瞧吾去、也沒有誰介紹、問有人介紹沒有、答認識、問在黃土坑不是有過奸嗎、答黃土坑、是朋友地方、怎能有奸、問在鼎昌棧、怎麼有的、答劉李氏、特意瞧看吾去、纔有的奸、

問劉李氏、是白天去的黑天去的、答白天、問白天怎能有奸、答白天有的、問有幾次、答兩次、問沒在一起住宿嗎、答沒住過、問以後又在甚麼地方、有過奸、答以後、沒有過、問劉李氏、都承認了、你還不照實說、眞太狡展了、李吉銘俯首、不答問(劉李氏)你聽見、沒聽見答沒聽見、吾耳朵聾了、推事告諭說、李吉銘也說和你有過奸、問你有保沒有、答有三家、問都是誰、你念念、答李柏林、孫玉峻、李春、推事宣告候判退庭、(完)

瀋水小新聞

一跑封被獲一

小東關上頭、住有跑振東者係屬賭徒、專爲花會跑封、從中漁利、四日被該管分所警長查知、當即前往拿獲、立即解送署罰辦云、

一驢車失踪一

小北關大街德順成糧米舖、你派柜夥張子東、于四日駕驢車赴小西關大街全盛德送米、往屋內送米歸來後、驢車竟而無踪、各處追尋、亦不見影、張子東乃赴該管大什字街分所、報告請求查找云、

一因債尋死一

大南關藥王廟胡同、住戶吳省三、向務小本經營、一家數口、賴以生活、惟因營業不好積欠債務一百二十元、近因舊歷年關、被逼無法、竟於四日下午、尋得麻繩一條、欲往郊外自縊、幸經同院人所見、將其追回、由家人看視、得未殞命云、

一互毆成傷一

大南門外、東順城街、孫榮床夥計、何某韓□、四日因細故發生口角、繼而互毆、韓某持木棒將何某頭部擊傷、血流如注、經該床執事孫某、將何某送醫院治療、並找韓某保人責令保証韓不得避禍潛逃云、

一討賬流血一

小東邊門外、大橋南、住有山東曲洛四者、以推車售白菜爲生、上月間、賒於新開街李姓家二百斤、言明大洋兩元五一百斤大洋五元、四日由某前往全姓家討錢、李姓家人口出不遜、並將曲洛四頭部打傷、鮮血淋漓、兩造同赴分所理論云、

一打壞茶碗一

小西邊門外、皇寺西側、有一賣碗者、四日上午十二時許來一買茶壺者、因壺蓋掉于茶碗上、致將茶碗打壞三個、該賣碗者、即令其包賠、嗣經人說知、包賠現洋二角了事云、

一車夫倒霉一

有一百〇五號洋車、車夫霍仲山、四日午後一時許、由城內四平街、拉乘客至日本站、行至大西關上頭、路南地方、因躲避電車、致將路旁之攤床撞倒、該攤床小販、當將其抓住、令其包賠、經乘客說和、包賠現洋一元完事云、

一麥糖祭灶一

本月六日、即舊歷臘月二十三日、俗說過小年、人民舊習必於是晚用麥糖供灶君、及點燈後、送灶王爺上天、婦人小兒、大喊上天言好事、下界保平安後、始分吃麥糖、故日來沿街售麥糖者、絡繹於途云、

紅十字會選舉 正副會長被駁

奉天省署、頃接民部訓令、爲令遵事、案據萬國同盟中國紅十字會奉天分會函稱、該會票選正副會長、請查核案等情、到部、查該會究係何年何月、宗旨如何、內容、組織如何、在何處官署呈准備案、其所抱以及經費來源、章程細則等項本部可年案稽、並查該會所用圖章、尺寸大小、及圖內文字核與本部前發社會事業團體使用圖章之規定、均不相符、且該會既係社會事業團體而對於本部竟用公函、尤屬不合、茲抄發原函一件、合行令仰該署按照前開各節、逐一詳查具報再行核奪、切切此令、

南滿中學畢業式 定九日午後舉行

奉天南滿中學堂本科第十六次、及日專第二次學生、已屆畢業之期、是以該校當局、定于本月九日午前十時、在該校內舉行証書授與式、茲將當日次序誌下、(一)職員學生入席、(二)來賓入席、(三)致詞、(四)學事報告、(五)卒業証書授與(六)賞品授與(七)堂長訓詞、(八)總裁告詞、(九)來賓祝詞(十)學生代表送詞、(十一)卒業生代表答詞、(十二)閉會、

五署順街界內 六匪行搶

警察第五署、順街分駐所管界、如意胡同、門牌第一百十二號、住戶王大文家、本月三日午後七時二十分許、突有胡匪六名、僞稱找其家人有事、當將大門詐開、於是匪等相繼闖入屋內、由一匪持槍把守大門、五匪進入屋內、各執手槍威嚇、逼令交出財物、其家人等稍有遲疑、被匪等用木棒將其家屬暴打一頓、旋即迫令集於一屋、由二匪持槍監視、三匪開始搜索、翻箱倒篋、不一而足、直至八時許、方始從容擕贓逃逸、事後當即報告警察及經查點損失、結果極計灘羊青緞面皮襖兩件、女皮襖紫緞面一件、狐狸腿男皮襖一件、女皮襖二件、狐狸腿馬褂一件、滿斗一件、白狐皮襖一件、狼皮褥四件、現欵五十餘元、總計損失財物約合數千餘元云、

實業廳奉令 籌備種樹

奉天實業廳、現奉中央實業部電令、謂皇帝即位大典期近特行規定全滿綠林化、略各省縣均行種植樹株、以壯觀瞻、而作紀念等情、聞實業廳奉令後、即通令各縣實業局、一體備辦理、預定三月中旬舉行云

冠蓋往來

▲尹德永子爵、五日午後二時來奉

▲井上守備隊司令官、五日午後二時回奉

▲于芷山上將、五日午後三時回奉

▲菱刈軍司令官、五日午後三時、過奉赴京

廣播無線 RADIO

奉天放送局「MTBY」 波長三三七米突

二月六日(星期二)

午後四點 唱片、金銀價額糧行狀況、節目豫告(滿語)

五點 新京放送兒童時間、

五點三十分 英語新聞、

五點四十分 俄語新聞、

五點五十分 鮮語新聞、

六點 東京放送新聞、

六點二十分滿語講習、講習者、高宮盛遜、

六點四十分 俄語講習、講習者、楠比金枝、

七點 滿語戲曲、

七點三十分滿語講演、

八點二十九分 東京放送時報、

八點三十一分 東京放送新聞、

八點四十五分、新聞、天氣豫報、

九點 漫談「新聞紙」

繼續報告明天節目及本局通知、

姚主任殉職案內之 女匪雙俠十八歲

劫車割耳案亦係該幇所爲

由瀋陽警察廳第五署署長以下警官人員、在省垣北郊、縣境第九區柳條湖分所界內、老瓜堡子地方、捕獲久慣行搶之胡匪四名、是役因匪徒拒捕、致五署主任姚殿昌中彈殉職、警長曲某負傷、已詳本報、現該匪徒王景富等、經警廳數日來審訊結果、均供認爲匪、强搶數次不諱一月上旬、北郊劫搶大車、然後將趕車之車夫、用刀將其左耳割落之慘事、亦係該等匪幇所爲、惟就中同時落網之女匪牛王氏、當其被捕後、一般人士、對其是否爲匪抑係匪徒之妻妾、或係被迫之良民、疑信參半至今方悉該婦確係一强暴之女匪、茲將其供得情形、略誌於下、

該牛王氏、現年十八歲、原籍清原縣王佩家子村人、曾嫁與現年二十六歲牛之世英爲妻因其家中赤貧、及因其夫閑居無事、遂於去歲二月間、夫婦投入清原境內九洲匪幇爲匪隨同搶刦、無惡不爲、其夫牛世英、匪號二虎、該婦則報字双俠、手使八音手槍、旋因隨同幇匪以來、所得有限、乃於五月間、遂即脫離幇匪、而行其獨身搶劫行爲、乃與王景富王成相趙王芝等匪相議、即行加入、其夫牛世英、則即已赴鐵嶺地方、另謀他圖、該婦即行住宿於老瓜堡子王景富家、並未出而行搶、據稱該王景富等、自其住居其家後、該等確已行搶四次、於一月上旬在縣境劫車、割落車夫耳朶者、乃係匪徒張二虎所爲云、現該匪等已由警廳取得草供後、從事緝捕餘匪、該等即將送交法院審判云、

中銀救濟市面 撥貸巨欵

滿洲中央銀行奉天分行、現業于陰歷年關、即在目前、爲救濟市內一般商工業、以免荒閉起見、特撥大宗現欵、分貸市內商業銀行、世公銀合行、林業銀行、及其他三十餘家之金融業者、每家或借十萬五萬元不等、再由以上各銀行號轉借市內各商工業者、以資活動地方金融云、

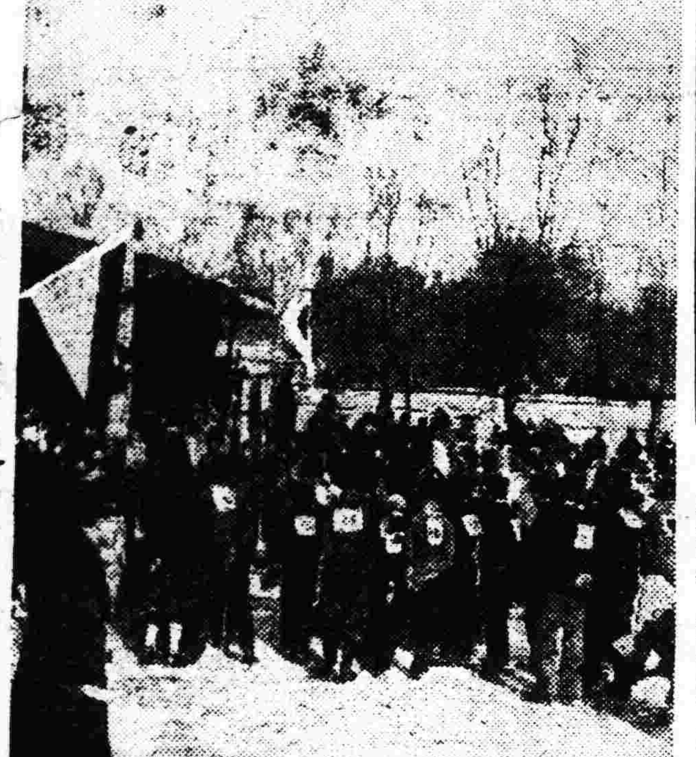

寫眞 小河沿滑氷大會 四日午前十一時撮影

瀋縣体恤民艱 延期發放車片

瀋陽縣公署、頃以該縣大同二年度由縣飭令各區發放之車牌、對於發放期間、已經屆滿而縣內各區村農戶、所有車輛已經照章購買者、固爲衆多、而仍行觀望、故意偷漏者、亦屬不少、現縣當局爲體恤民艱起見、特將日期暫行延緩、至本月底止、如再查有故意偷漏之車戶、定即照章處罰云、

教育廳令各縣 報告招考新生數

奉天敎育廳、現爲整理各縣學務、並便考核計、特於昨通令各縣敎育局、轉知各學校、報告下期招考新生之數目、限於日內報齊、以資彙案查核云

實業廳催報 商會成績

奉火省公署實業廳、前曾令各縣商會、編送大同二年度商會事業成績、茲已有日、尙有未報者、殊屬非是、特于昨催令各縣商會、限于本月底、速按前頒表式、編送本廳、以資考核云、

本溪剿匪馬步警隊 業經凱旋抵奉

因大典期迫、奉天省當局、爲肅清各地匪幇起見、軍警各方、業經聯合出動剿討、曾誌本報、茲當局以毗連瀋縣之本溪縣境、有幇匪黃錫三者、率領匪徒、約計百餘名之衆、爲期早日剿滅計、當於一月二十八日晚、由省派遣警察第二大隊之一部、及警察馬隊全部、出動該縣、協助擊剿、頃因是項匪幇、於此馬步警隊到後、被剿潰散、現該警隊等、因該地已告安謐、當於五日上午十時三十分許、經安奉路列車、凱旋回奉、省垣警察機關、事先接得確報、當即派員赴站、表示迎迓云、

盜墓多起 省令嚴爲查緝

奉天省公署、近據人民呈稱附郭之處義地、所埋之死屍、均被人掘盜、剝去衣服、棄屍于外、頗爲慘忍、請轉飭所屬嚴爲查緝、以重人道、而慰幽靈等情、該署據呈後、當于昨日分飭瀋陽警察廳、瀋陽縣公署、轉飭所屬、一體查緝、以伸法紀云、

參事指導官等 調查民槍歸來

【東豐】縣公署參事官宮崎薰、指導官柏原文三郎、出發各區、調查民槍、業誌本報、現聞於月之二十五日、公畢回縣、又聞柏原指導官、於回縣後、協同保安股長楊九鵬、科員宋益亭、將已調查槍册、詳細審核、以便彙報云、

世界珍聞及其他……

蘇俄全國僅有酒館三處 拒收俄幣藉免國人酗酒
一美僑覓酒曾行六千餘里

莫斯科通訊　蘇俄國內之酒排間，現已祗剩三所，供人飲威士忌及白蘭地等類，莫斯科城內現有酒排間兩所，此外沿黑海之「奧德所」地方，亦設有酒排間一處，惟此三酒排間，並不招待俄人，顧客概屬外人，該酒排間並奉令拒絕納收俄幣，僅外幣可以通用，藉免俄人以寶貴之金錢及光陰，消耗於無益之酒品中，莫斯科酒排間，僅有女招待一人，名貴多麗，貌甚麗，惟服裝極爲樸實，舉動亦莊重，除自任招待外，並監督各酒排間侍者之工作，在莫斯科另一酒排間內，有男招待某，係前俄皇進酒之侍者，好奇之外人，多趨之若鶩，是以此酒排間生涯特盛，蘇俄酒排間之缺乏，外人極感不便，趣聞軼事，且有所聞，近有美國某皮商，酷嗜酒，因所乘輪船，在西伯利亞某河之上遊，爲水所陽，乃牽獵犬及馴鹿，沿西伯利亞大道前進，遍覓酒排間無着，後行至車站，乘西伯利亞火車至莫斯科，始得一親杯中物，然已經行程六千餘里矣。

珍貴之補品
燕窩的來源
沿海崖州玳瑁山有之
採者蓄靈猿使攀絕壁

燕窩的顏色，是白色的，和目下所賣的洋粉一般無二，每兩的價須四五元上下，爲宴席上不可缺少的，功能補身，因爲是熱物，故必須在冬天吃，法以高白湯煮之，再加以佐料只取其味，故一碗燕窩湯須價二三元之譜，誠乃「富家一席宴，貧民三年糧」也，

燕窩本是海燕的一種，乃海燕的窩巢，生於沿海巖山峭壁的上面，故此名叫燕窩，中國南方沿海之處有之，如崖州玳瑁山一帶，凡山上各石穴中，皆是海燕所居之巢，海燕大者如鳥，性喜吃魚，海中有種魚名叫黃魚，長有二三寸，海燕將該魚捕食以後，吐其涎沫以備冬日脫毛之食，該地居民便多於夏曆二三月，草木行將發芽的時候捕之，夏秋草木滿山，冬天海吼，故以春天較最和，宜土人穿皮衣戴皮帽，爬至山崖最高的地方，乘燕捕之海燕黏撲啄人，故年老氣衰的人，多有墜崖而死的，有多據的，也有坐收漁人之利的，總之，全都是憑個人的運氣也，燕窩有三種，分烏、白、赤三色，白者難得，蓋海燕屬火紅者尤其最難得，能治小孩症，白者善能愈痰，今廣東陽江縣爲最多，有人說，海燕啄食螺螄肉，肉化而筋不化，將所食的精液吐出，結成小窩，卿飛過海，倦則擲在水上，作爲暫息之處，小頃，卿起再遠海燕愛他的窩巢如同自己的性命一般，故將他的窩巢也自放在窮巖邃谷，人跡罕到的地方一般採取燕窩的人們，因爲是人力所不能及，故養小猿能善辨人意的，縫一小布袋，放在猿背後，令他上山，盡量的採取，猿若一去，須兩三天，方能歡返回，若不得食，養主們便在他背後的小布裹裡裝滿了食品，以爲他餓的時候，將食物取出好吃，吃後再往上行，如若伶俐的小猿，遇見了燕窩，便將布袋裡的食品俱給擲出，只留一些的食品，以便充饑，布袋裡爲是好盡量裝那燕窩，若是那性拙的，便和這相反了每一猿價值數百元，但是那性伶俐的較性拙的恐價仍須要數倍，

近有人說，海濱石上有海粉積結如苦，海燕啄食後，吐出爲窩，鳥人等海燕飛後，便用竹竿鏟取之，海粉性寒，經海燕吐後，則變爲暖，海粉味鹹經海燕吐後，則變爲甘，因他的原性和質全都變了，故此舊能穀清痰開胃，至燕窩之原質傳說紛紜，莫衷一是，但其功效乃是大補之物，近者生活日高，舊式的財主，日漸衰落，新式的人物，則因爲價貴，多不認此貨，故燕窩一物，恐與舊式席上的熊掌，同因爲經濟故，將被淘汰了，即有喜用的主，也多以『哈赤馬』代之，『哈赤馬』如蛙，亦本海珠的一種，功能補身，但也是專吃其湯，作法和燕窩是一樣的，價則較燕窩便宜數倍，今每對也就是五六錢之譜，各藥店俱都售賣云，

海外一詩僧
趙素白皈佛瑣記

詩僧梵珠上人，（俗名趙素白）法號曇印，幼年披髮，得曹照法師衣鉢，慧心妙悟，諳般若眞諦，曾受比丘具足戒，時挂錫於哈爾濱郊外極樂寺，隱名迦輪，比年遠足漫遊，擔經東渡扶桑遍訪勝地名僧，涉足中國各地，諸大名山探奇選勝，獲自然界之靈氣，嘗有詩云，「梵珠舊是多情種，浪跡煙波二十年，回首斜陽非故國，錢塘江上枕濤眠，」（說法生公頑石點，又傳妙語喚花醒，擔經持錫來天竺，紅日西崙大海溟，）又嘗遊西湖弔香山曼殊大師之墓，有句云，（落木寒山夢有痕，枯禪雖懺有情根，我來憑弔西風起，破衲芒鞋繞墓門，）蓋時哀世之意，亦可想見，據海來人云，上人班居扶桑，感慨塵沙，時有傑作，古風哀惋動人，小詩尤別奇豁俗，絕非食烟火人所能道出，著有梵珠集兩卷，聞已在海外付梓，將于最近期間流傳云，

流落湘江 碧雲曲（續）

界聞人張平子捧碧甚力，爲製碧雲曲數闋，慨然以爲年流落比徐郎，其風塵之鍾期乎？玆附錄張平子碧雲曲如次，

碧雲曲　幷序

昔者滬上有春帆之集，北平欲彩雲之曲，南社詞人，與乎銀陽才子，樊山老人，或甘爲押客，或比於商女，若非淫艶朗涉哀思，今徐郎碧雲，以五大名旦之一，抵洲奏技，離滕國之都，有類龜年流落，挾公孫之藝，頓來杜甫參觀，侯生紓亡國之恨，曲譜桃花，元稹寫故宮之思，歌傳東竹，花作者因事以見志，在讀者卽辭無害焉，庶爲得之，至于拋磚引玉，趁時成白雪之謌，刻羽奏金，獻歲奏青陽之曲，非敢望也，

清季京華盛歌舞，貝勒登場天子鼓（德宗善羯鼓）、老佛出身唐宮人，（慈禧太后），能按霓裳羽衣譜—孫（菊仙）程（長庚）供奉譚（鑫培）稱王，常被恩綸入內府，衣冠不及脂粉香龍爲魚兮鼠變虎，梅郎一出更驚人，後庭翻曲名玉樹，程（硯秋）荀（慧生）徐（碧雲）尚（小雲）誠可兒，俱足傾城輝菊部只憐撲上國亡音，已奪清平大晟府，王侯奔走隱狂趣，仕女神迷竟鼓掛遊遂令清靴不再延四散梨園遍寰宇，

江南流落李龜年，花雨重教杜甫憐，巫峽夢回神女跡，潯陽絃撥天船，來尋湖島舜妃竹，寫上情天辭如箋，色亦尤人聲調絕，藝能超衆姓名鮮，紅氍毹上初迴舞，青捲難前共履穿，下士不知眞賞識，高材乃可共鑽研，評頭論脚奚堪數合拍迴絃獨覺賢，自說秘傳工絕藝，時華雖賤亦相煎，從玆京滬無仙珮，托足人間獨逆偏（未完）

惑迷信誤佳期
少女恩嫁成瘋

常熟訊　第十區橫塘市居民錢治明，現年二十二歲，務農爲業，粗通文字，家道小康，於十九歲時由父母作主，憑媒與同鄉女子曹寶森訂婚，女現年二十六歲，截髮時裝貌殊媚秀，未婚夫時間，即相往來，情好頗篤，本擬及早結婚，奈惑於迷信，治明經卜者論算，非至二十四歲，不能結婚，否則不利，因之擱置未能舉行婚禮，但女年已長，求嫁心切，因常抑鬱不樂，玆竟病成瘋癲，言笑無常，甚至不威嚴寒，時常脫去衣袴，赤身露體，往外飛奔，如遇男子則擁抱作舞，家人無法其止，鄰舍大都畏避，求醫問卜，均屬無効，因之男宅方面，呈訴縣府，請求離異，縣府於二十四日訊問，僅到原告，故無結果，

百萬金的人壽保險
美國多爲影星

據美國壽險界的統計，其中保有美金百萬元以上壽險的人多數是影界中的演員和製片家其中保額最鉅的，當推福克斯公司的總理康威福克斯氏、他所投保的壽險總數達美金六百五十萬元，（約英金一百三十萬鎊，合我國一千九百五十萬元）在美洲也可說在全世界除了美國著名實業家杜勞（保額一百四十萬鎊）和約翰生保額一百三十萬零八千鎊二人之外，簡直可以說再沒有判人能夠及得他了，

電影明星中保有百萬美金以上壽險的，共有十二位，其中數額最高的要算約翰攏里穆亞保額達四十萬鎊，（約二百萬美金）其次爲瑙門塔文和奧體士斯堅納兩人，各保有二十五萬鎊壽險，（約一百二十五萬美金）再次爲亞爾喬生羅克約輪麥珂麥克，（愛爾蘭名歌唱家曾爲美影界主演「心聲淚影」一片）曼麗辟克福，亨利李却門，維爾羅傑士，幽默作家兼明星，曾一度滾泥史璜生和康登塔文八人，每人都保有二十萬鎊合美金百萬元的壽險，

至於製片家的保額，尤較明星們爲鉅聯藝公司總理斯却克氏所保壽逾一百萬鎊，拍拉蒙公司主腦亞多夫塞克和傑賽拉斯基二人，每人都保有一百萬鎊，華納公司三巨頭，亨利保華納額五十萬鎊，亞爾勃華納保額三十萬鎊，賈克華納保額二十萬鎊，

電影導演中壽險保有百萬元美金以上的，僅僅有兩人，一個是善製宗教片，羅宮春色的名導演西席地密爾，保額三十五萬鎊，還有一人是僑美德國名導演家明星汪史屈郎漢氏保額有二十萬鎊云，

科學界新供獻
兩種金屬物

據科學界消息，英國近又發明新金屬物兩種，一由純鋼煉製而成，一由純鋁煉製而成，兩者性質均堅而輕，較他種爲優，可供製造軍器及實業機械用品，至其配製方法，須經何種科學手續，因發明家嚴守秘密，外界尚無從得知，且亦無相當名稱也，

一種以純鋼煉成者，性質堅韌，較尋常鋼鐵爲甚，而又經久耐用，若用以製造軍器，及一切防禦物，最爲適當，蓋舊時陸上戰具，如坦克車避彈鐵板等等，率皆以鋼鐵爲之，因取其性質堅硬，不易爲槍炮所入，故各國軍事製造家，莫不以研究煉鋼爲要務，今英國科學家既有此新奇發明，則將來軍器之製造，如坦克車防禦鐵板等，皆可用此新金屬以代替舊物矣，

如再進言其功用，則更不僅限於軍器項，即對於實業界，亦有絕大之貢獻，大者如製造機器，小者如製造械具，莫不可能，聞英國發明家試驗時，曾以此製成一小錐，試碎堅硬大石擊之，其鋒犀利無比數用而不蝕，又以他種小錐試之，則僅一鑿，其鋒已蝕，再鑿而而已不能用，復以此金屬物製成鐵板，試作避彈之用，以槍炮擊之，彈不能入，且亦無些微破裂，可知其耐用之程度也，

一種以純鋁煉成者，質量輕，較純鋁爲甚，而亦經乃耐用，此種新材料，專供製造飛機之用，因造機取材，須以質量堅輕爲上，舊時製造飛機，雖有以鋁質、爲之但其質地究不如鋼鐵之堅、況一經襲擊、易於洞穿、危險時駕駛遲鈍不能作最高飛升，亦不能隨空氣降落，今以此種新金屬替代造機材料、實可避免種種困難英國發明家又稱不特質地甚經且又富於堅韌性，若以木質爲船骨、外用此物飾成船身、上習機器亦可作駕駛機之用云、

七十老秘書
被髮妻控遺棄

蘇州通訊，東吳大學中文秘書徐允修，現年七十歲在半年前，忽被四十年前遺棄在常熟原籍之髮妻徐葛氏，延請劉祖望律師，向吳縣地方法院，控告徐之照片及各種經過詳載均情當時本報，兩造且各由律師登滬上各大報廣告相互辯難，惟因旋即有人出而調解，且葛氏年邁多病，致此項轟傳社會之學府趣訟，停頓多時，現悉葛氏因木案調解無效，已正式遞狀法院，一面受理本案之吳縣地方法院，已定二月念二日下午開庭審理，屆時定有絕妙資料云，

三言兩語

○鴉片、嗎啡、誰都知道是毒蛇猛獸，可是用者日多，令人不解，

○越是吸鴉片的人，越知道鴉片的害處，

○老人的遺產越多，兒孫的罪孽越大，

○世界上可以信任的人，祗有自已，

○青年最肯犧牲的，大都是爲『戀愛』，

○愛花的人，喜歡把花插進花瓶裏，結果把花的生命摧殘了，世界的『愛』都是如此，

招募日本產業視察團員（第三次）

◎日程　四月三日奉天出發　四月廿三日回到奉天　共計廿一日間　日本爲櫻花滿開之候幸勿失良機

◎費用　金壹百貳拾五圓（包含一切之費用）　最低費用　最高待遇

◎報名期　以三月卅一日爲限

◎主要視察之地　京城、（一泊）、嚴島、大阪（二泊）。奈良。京都（二泊）。江之島。鎌倉。橫濱。東京（五泊）。日光。神戶（一泊）。別府（一泊）門司。其他就近名稱遊覽地。

◎報名所　日滿旅行協會（大連市聖德街五丁目一二四番地）　日本國際觀光局（大連◎營口◎奉天◎撫順◎安東◎新京◎哈爾濱各分局）　盛京時報社（奉天總社並各支社）

（倘有希望者將詳細日程表並報名單函索即寄）

主催　日滿旅行協會
後援　盛京時報社

大宗皮貨陸續到齊秋冬禦寒品流行衣料家庭需品旅行用具應時運到二樓附設提莊部各貨廉價折扣上海線呢照碼七扣賜顧參觀一律歡迎

陳列種類　門市部　環球雜貨　化粧物品　二樓　綢緞毛皮　呢絨布疋　三樓　磁器玩具　唱片音樂

大連奥町五五番地　德泰百貨店　代表電話四一八七番

私立奉天中學招生
初中一年級六十名　插班生三十名
報名自一月二十日起至二月十日止
校址奉天大南關小什字街東
（另有簡章函索附郵票二分）

大興股份有限公司新京分公司招考營業店練習生廣告

一、錄取額數　正取三十名備取五名
一、資格　普通公學堂高等畢業及初級中學畢業或有同等學力者
一、年齡　由十六歲至二十五歲者
一、考試科目　國文—文言與書法算術—筆算（用鋼筆）珠算（算盤試場代備）日文譯，口試（未學日文者以滿語口試）
一、待遇　錄取後在新京大興公司作短期講習畢業後分派各營業店（即各城永衡當）服練習生職務月薪視程度高低由國幣四元起至拾元
一、報名地點　新京永衡德當永衡茂當公主嶺萬生泉雙城永衡宏雙陽永衡厚
一、報名手續　四寸半身本人最近像片及畢業證書
一、考試地點　新京北大街三六號大興股份有限公司
一、考試日期　三月四日（星期）九時至十四時
一、揭曉日期　三月十日以前在原報名地點公佈之
一、入號限期　正取生在三月底以前覓具殷實商保交原報名地點大興公司營業店照對確實附加證明書（資本在五千元以上限於大興公司營業店各地舖號者）持至新京北大街大興公司報名服務如逾以上限期後即依次通知備取生遵照前定手續限期入號服務

丸見屋洋行廣告
兩洋新時衣料莊
敝店開業以來價格低廉品質優良深蒙顧客歡迎今又購到大批新貨各種衣料定價克己賜顧諸君請駕早臨
奉天新市街市場北門東入口　丸見屋洋行

有食積乳積的小孩們（趕快購服）李氏小兒疳藥吧

主治効能　小兒稟賦不足氣血衰弱脫髮潮熱發腹脹暗起面色青黃消瘦困倦喜睡食泥不食嘔吐的痢煩渴干燒消化不良排濁不調口瘡唇腐疳蝕鼻爛氣臭虫積水積一及諸疳等速服本疳藥立即收效　價目每袋四付大洋四角半打二元一打三元六角外埠函購加郵費一角自動電話三三五一號

奉天大西邊門外路北
鴻育堂葠茸藥店啓

握現代治淋劑之最高權威的
德國梅濁尅星
▲愛迪那博士發現透膜殺菌法！
▲全世界醫師始得淋病根治藥
淋病斷根新法

淋病的難滅已成全球醫界的難題，要把淋菌巢窟醫好方才完全淋菌斷根，淋病怎樣可以算斷根呢？也是醫師及病家所渴望的一件事，然淋菌消滅就作爲淋病的治愈，而究竟用怎樣的方法，可以證明深部的淋菌確實消滅呢？醫師祗用一種深部殺菌的新藥梅濁尅星把潛伏的淋菌完全殺盡，行了此法以後即檢不出淋菌並且沒有其他可疑的症候時，大約可作爲斷根，經過了三月半年一年之後再行同樣的方法，沒有淋菌而且經過了良好的時候，就把淋菌治愈了，還有一句話男人家已完全治愈，如不同時醫治她已經被染的妻子，這樣的醫治是一點兒沒有用的，

▲梅濁尅星的醫治作用

梅濁尅星爲愛廸那博士耗四十年之心血經二百五十二次的動物試驗，送請全世界花柳病院八百七十八處實驗，始告成功的淋濁斷根特效藥，其藥性王道，功效的神速，可稱十全十美，實爲二十世紀醫藥界新貢獻。
（一）本劑有專門透入男女的深部粘膜細胞內，殺盡淋菌的特徵，所以服過此藥者的小便也有極其强大的殺菌力，
（二）藥性和平，毫無副作用，絕非檀油劣藥之妨害腸胃碍及生育等流弊可比，
（三）專治急性慢性，五淋，白濁，婦女白帶，膀胱炎，尿道炎等症，有屢試屢驗的特效，

◈德國威爾鄧藥廠鄭重監製◈
◈梅濁尅星說明書函索即寄◈

▼大連▼華泰華西▼營口▼中西五洲▼奉天▼五洲▼安東瑞祥泰▼長春中西▼吉林五洲▼黑龍江中西▼鐵嶺義和堂▼洮南和發順▼晉爾店▲康德記

哈爾濱道外六道街口　柯爾登洋行　獨家經理

兒童影片的趨勢

（小王）

根據正確調查數字。目前兒童進電影院看電影的。日兒其多。從簡單的泥人竹馬。捉迷藏而轉向大規模的電影。這在說明了兒童在娛樂上的進步。這事象的表現。不止歐洲。日本蘇聯。而且在次殖民地的中國據說全中國電影院。每場的觀衆。有百分之廿至百分之四十左右是兒童。這個數字。使我們想到了兒童與電影的關係自然這種看電影的兒童。並不是赤貧。連衣食沒有勞働者的子女。但這問題是一樣好解答的所謂大衆化的電影。並不是眞正的勞苦大衆來欣賞一樣。針對着這些有能力欣賞電影的。我想。成人看電影多是以娛樂消遣的目的。但在電影片的沈潛力。他們已是受到影片的麻醉或教育宣傳的影響而兒童又何嘗不如此？對於一般兒童電影中的故事情節。是和童話一樣的愛好。但是政事情節經電影中的色彩和聲音煊染。這一張幕光。與影聲的配置。會給兒童的印象比童話更要深刻得多　在直接正面的教育宣傳上。電影的功效。比什麼都來得有力。是一種良好的工具。在教育兒童上。我以爲。

那麼。問題的中心該是。今日的電影出品是否合於教育兒童呢？

目前。一般映演的電影。專以號召兒童去看的電影。卽是專爲兒童而製造而演出的電影除了蘇聯之外。世界上並沒有多少的產量。至少。生產落後的中國電影企業者。首先認爲這是一樁不能獲利的事業。沒有致力於這的必要。這是不能深怪的。雖然宅也有『童星』如過去的但二春和鄭小秋。今日的黎鏗袁善雲等人。前者在過去時代是以兒童的自身演了。『孤兒救主記』『哪吒』和一類神怪與淺薄的影片。但不是專爲兒童而拍製。其教育意義。是絕對沒有的。後者和成人們串戲『城市之夜』『女性的吶喊』等宅還一樣的不是爲兒童要求而拍攝。雖然。現在的客觀環境已是答應。而且主觀要求國產兒童片的出現。至少在天津。外國兒童影片的公演。有吸引中國兒童的魔力。在三等電影院。有大量的兒童在欣賞飛劍和武俠的片子。因爲這正是他們自幼所熟知的藝術。這不是很明白的告訴了我們。迫切的在需要兒童影片的出現嗎？

荷萊塢雖不如社會主義國家將兒童視爲未來社會主義的主人。但是在宣傳向兒童教示資本主義的毒害上。他是也不肯放棄兒童教育的電影的。如最近米高梅將『阿里斯游記』攝成影片。過去的『海哥兒』『國魂』影星有賈克柯根。密姬葛琳。賈克柯柏等人。雖然兒童教育上並不是太正確的意義。但是不能抹殺宅向兒童麻醉的功效

蘇聯。我介紹一下蘇聯的兒童電影！

一九三二年在蘇聯上映了一部陸克主演的美國影片『祖母的愛孫』看過後。兒童的意見是『這種玩藝不能反應我們的生活。我們需要的是自己的影片。並適合我們生活的　現實性』果然繼斯電影托拉斯雷兒童。應了這話。遂專心從事於供給兒童們需要。雖然自革命以來。到一九三二年。爲蘇聯兒童而生產的影片。差不多已有五十部。但大多數是不合時代需要。這正爲因蘇聯生活是在神速的演進着。

而。兒童電影常以兒童年齡大小類別的。以求能適合八歲至十六歲兒童的興趣。當然五十部片子是不能供給應求的。這些兒童影片。雖其有同一教育意義。但意識中心。是各不同。兒童最喜歡的是描寫蘇俄國內戰爭時兒童熱烈情緒。因這事蹟富多量戲劇意義。其他如先鋒突擊隊的生活及兒童幫助集體農場和工業社會化的發展。像這種材料也頗受歡迎。

繼斯電影托拉斯爲兒童　出了許多部影片。皆以時適應代性。爲兒童注意的題材。有的描寫資本主義世界經濟恐慌。和資本主義兒童的生活和社會主義兒童生活等等。他們認爲雇用入批兒童演員。是防礙他們前途發展。並犧牲了良好公民。便雇用少年先鋒隊願意自動從事於電影生產的。由導演及觀衆貢獻表演意見。一片完成後。這位演員和非演員一樣。不是偶象。是競賽的英勇突擊者。他們對兒童電影特別注意教育功用。在開映前後。都有一種說明。幇助他們理解。映後。是直接的要求兒童批判。組織聯合法庭。宰駁或修正該片。影片是兒童的。由兒童需要來定奪。

在莫斯科。每晨九時有三部以上兒童影片公映。其他各部都是較多或較少的演出。在去年冬天。兒童影片約一季內演了約三十餘部。觀衆不下萬數千餘人。在第二次五年計劃。第二年度的今年。他們立下志願。使兒童電影再大量的生產而更開闢大量的兒童影院與製衆。試想想。社會主義所以這樣對兒童電影注意和精心製造正是他們將『兒童』的社會價値抬高認爲是社會主義的柱石。曾英國明大學校長勞勃孫。研究電影對於兒童的影響。印了表格。測驗兒童。據說有幾千兒童測驗的結果。半數以上是一週看一次。看的原因多是因爲興奮。爲娛樂。爲消遣。歡喜的片子是探險及旅行片。次之爲滑稽片。偵探片。多喜無聲。他們討厭戀愛片。幾乎每一個人都是。一般都因鬼怪殺人片而作惡夢。有的主張影片不要女人。不要智殺鬼怪片面大抵是要求價廉的。當然這種測驗。只是說明了資本主義社會兒童的要求。這也正是告訴了我們兒童心理生理的一般狀態是被社會制度決定了的。何況電影是社會上層建築哩。

在中國電影轉變的途徑中。已由狹義的個人主的低級趣味欣賞。轉向『大衆化』這一現象下。我希望如『拍製』大衆化的電影一樣。來拍製兒童電影。中國社會固然是要建築在千千萬萬的勞苦大衆身上。同樣也是建築　在千千萬萬的　兒童身上。他們是新社會的主人。在蘇聯五年計劃的社會主義建設中。一般事實說給我們。兒童的已是最聰明最能幹可以耗勞的生產者。只要教育得夠就好了。他們會耕地。會經商。作工。甚至作出了優美的照相機來。蘇聯的『小玩藝』天一的『小伶人』雖然並不是水平上的兒童影片。我們希望漸漸爲民族着想。爲勞苦羣衆着想的電影從業者。注意到這一點。並且致力於這。

兒童週刊

歡迎投稿

風雪中之小學生

（新京馬德勛）

礚礚的雞鳴聲。吱吱的雀叫聲。把我從甜蜜的夢鄉中驚醒睜開眼睛。一看。似明還暗的紙窗兒上已微微的透進光來。啊。天已明了。還是起來好啦。

呀。汚濁的世界。是夜上帝費了一夜的工夫把他全個的染爲白色了。彤雲仍是瀰漫着天空。刀尖似的大風送來鵝毛似的大雪。依然不住的吹下着。天氣非常的冷啊。我因爲沒有勇氣的關係。不敢和那寒風冷雪奮鬪去。任可犧牲時光。就不肯往學校去讀書了。

一條潔白的大路。和前日大不相同了。除樓房電線桿子矗立以外。一無所有是何等的寂寞無趣啊。忽聽一陣人跑的聲音。由遠而近。越近聽得越眞原來是一個七八歲的小學生。穿着一件破壞的短襖。身上冷得抖個不停。但很快的跑過去了。雖然這樣的冷。但是他的臉上顯出一種快樂的樣子這是什麼緣故呢？寒。啊他雖然身體受冷。和那風冷雪奮鬪做一個戰勝者。所以他要快樂的。眞是叫可人佩可敬啊。可是我呢。年紀雖高。可是就沒有他那樣的勇氣就不　敢和寒風　冷雪奮鬪。犧牲時光竟做一個被。戰者連很小的小學生都不及了。眞是白生於天地間了。

積蓄

（四平街公學堂年福祥）

我每天早起的時候。同我弟弟上學。因爲時候太早。做未做熟。所以我母親給一角錢飯費。我與我弟弟各分半角我分錢花三分。就能吃飽了餘之二分我就交我姐姐與寄存。我弟弟二分之錢花不了的。竟買些玩物也不留着。因爲天天我交寄。我姐姐之錢到了新年的時候。共積了有五六元。我同我姐姐到商店做一件很新鮮的衣服穿上了。我弟弟看我穿新襖他也向我姐姐着哭。喊候要新衣服穿。我姐姐將我的所積錢之事向他說。才不哭。嗣後他也知道把餘勝的錢。交給姐姐儲蓄着了。

追記匪窟生活中的一頁

（新民三區六校生　李煥春）

在我國政治還沒有上正式軌道的時期。胡匪很多。出沒無常。我國的人。受其蹂躪的。不知凡幾。有一次。不幸的我也被他們掠去。他們騎馬。却把我緊在馬的頸上。那馬奔馳得飛快唉。我也得隨着不要命的去跑。不然則鞭答及身。苦不堪奈。後來竟把我領到一個舉目無親的地方。將身懸起。用力鞭答。打得我鮮血直流。身無完膚。唉。前生何孽罹此慘劇。自憶今番是不能重踏故鄉和父母兄弟相見了。和他們一般惡徒。住了幾月。無日不受酷刑。無時不受。唾罵。誰每天僅給三餐。我又那有心下嚥呢。只弄得蓬頭垢面。骨瘦如柴。鬼的一般樣。唉。人不該死終有救。在一天的午夜。我正在矇矓之際。忽聽四面拍拍槍聲。一陣緊似一陣。我知道救命星到了。便蹲伏地下。以待所以。追東微明。匪勢難支。死者過半。餘皆桃之夭夭了。哈哈地獄的生活。至此告一段落我才得離一羣惡魔。仍回故鄉重見我那最親愛父母和兒弟。現在是惡徒歛迹。高枕無憂了但回想當日。猶覺週身膺痛。

圖爲鏡波女士同其愛兒與老友王女士合影

衡湘遊記

（續）（淑華女士）

反看中國呢總是令人瞧古人只要是有聲有勢的人物。他可以左右地方一切事。讀書堂的改頭換面。已算僥倖。有些地方。簡直給你一個不理會一切的永佔。中國人自詡是古文明的國家。請問有幾處古文保明留下來呢？

路上忽然晴朗起來。去南天門的路。差不多都是　新修的大。由上漸漸不見樹木。草也大半枯黃了。赤赭要由稍襯着杳黃的砂路。這是圖全的砂礦圖色調。令人覺到荒凉景像。幸虧太陽出來　晒着。還不十分寒。立再上一二里便見高披上的石屋。這是已到南天門了。

聽到南天門三字。常令人想起。京劇主僕二人在風雪中爬由越嶺的淒凉景況。這裡的南天門。倒也有些相彷彿。四面都是　山。尤以面前來的路是崎嶇的一面是層疊巒　。聳生琴一面是個石枯草。飛鳥絕跡的荒境。

坡上有座石廟。屋頂是鐵做的瓦。倒也祠神供佛。略有香火。轎夫停下來喝水。我們分散了着由探廟等候他們。

由南天門來新路極爲平坦。路寬可並六七人行走。但是上由轉沒窄窄石梯有有味。走了兩條路。已覺平淡無趣。到底上頭看走了

距南天門不遠。由上有一大塊黑灰色岩石。形如貓伏。據說就是太獅岩。以其像獅子也。岩下有小廟大家走到岩石前看倒一點看不出像貓或獅子了。

由此西下。有一處古松六七株伴着幾塊大岩石。石下有洞。內供觀音。有女尼供奉。此間木石。頗饒畫趣。可惜大家不肯多停。祇在觀音泉喝了點去痰的聖水。便匆匆的去了

到上封寺的道路。都是新修的。轎夫走起來倒是省力氣。可是他們　說如果馬　路好。他們的買　賣怕是吃　虧的。在路上常常看到石塊鋪的舊路。石級距離很多差不多平了走起來也不怎樣吃力可惜現在許多截斷了。修馬路。有些竟有來由的把石梯拆了。把石級塊子凌亂堆着。其實從前南嶽之所以顯得高過許多山。大約有一多半是因爲由些從山下便築起的千萬段石梯子的原故。有幾處石級直達山頂。我們現在望起來。還可以想像當年由石磴梯雲。是怎樣有趣哩。我不明白爲什麼一定得把石梯折了修馬路。二者並行有何不可？在城市地方可以說因爲地窄地不能不折舊以新以便行路。由土地皮是不必計較的。石梯是本由一大古蹟。尤不該折。在中國人日日的建設。無論大小。總要兼帶大大的毀壞結果常常是建設未見成功毀壞。倒是實現了這石梯算是其中很小的一種例子了約十二時半已到上封寺大家說已到山頂了。

約十二時半。已到上封寺。大家說已到山頂了。我們平不相信。因爲祇走了三四個鐘頭。還是慢慢走的。使上到極峯那會是出名的南嶽嗎？（未完）

迎春

（王陰濃）

春！
人們要脫離了殘冬。
入了你的懷中。
你不看那萌芽的小草。
將復活的小蟲。
還有那吱吱的小鳥。
都在這裡歡迎。
因爲。
人們受了冬的暴刑。
又如復生。
不但那。
春風微動。
更有那。
雀鳥的叫聲。
×　×　×
春！
人們正在迎接你了！
地上有小草。
樹枝有小鳥。
就表示你來到。
×　×　×
青天懸着紅日。
大家鼓掌春光好。
×　×　×
春！
你不要拋棄了大地。
各地總是紅綠綠。
如果你能這樣。
我謝謝你！
我謝謝你！

塡字徵答

一至二。三國人一。三至四。三國人一。五至六。三國人一七至八。東漢時稱五郡大將軍是誰。一至九。中國偉人一。三至九。亞洲軍界要人一。七至九。蒙經一句。九至五。奉日路站名。十至十一。人謂笑裏藏刀者。十二至十一。人謂口蜜腹劍者。十二至十三。宋時世號延平先生。是誰。十至十三。唐時星命家。

猜函編者代收。中者。下期披露芳名。

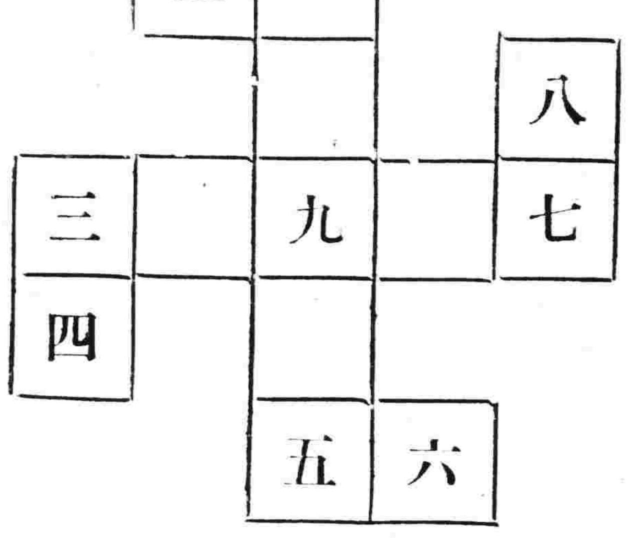

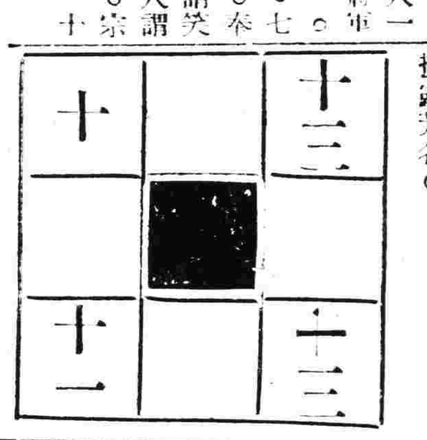

聯字遊戲

（芙蓉）

用下列的卄四字。聯成辭。詩格言均可。每句用幾字隨意便。須求新穎有趣。每字不得連用二次。聯法如『和風晴朗之日雪人不典然背水』或『天時地利』等…來函選詞意高尚者。下期連其照片揭刊五名。以示獎勵。答函請附寄玉影是幸。

（之。暢。有。時。地。和。風。雪。已。背。天。不。人。來。冰。如。寒。晴。日。然。惠。朗。生。利。）

愁

（王永齡）

太陽漸漸的落下西山去。蔚藍的天空上佈滿了小星。睜着馳那閃爍的冷眼。窺着大地。而且又逢十五之夜。月姊姊早已打扮得一副俏臉。由東山上冉冉而上。有意把大地上的一切景物。照得同白晝一樣！

地上的積雪放着耀目的寒光枯黃的柳葉被。陣陣的北風吹着。在空中作飄飄之態。宇宙的一切景物都給那快樂的人增快樂！

那知在這快樂之夜還有苦的啦！

他是義增長的小學徒。在這冷淨的寒夜。他便將昨日實華給他的那本小說。拿出來看。小說是他最愛看的。是他最欽佩的！

於是他便將電燈打開。放目看下。正在看得興高采烈的時候。忽然掌櫃看點着燈。他便跑到他的屋子裏。點着一進門就說。『這大長的夜。你點着燈不費電嗎？快給我閉燈！』『掌櫃的我看小說！請你叫我看看吧！』他很恭敬的說。『什麼！你看小說你快給我閉燈』！掌櫃說。

他只得閉燈沒有第二句話可說於是掌櫃也走了他獨坐在黑暗的室中便想起了許多事情來在他那心中織了。許多解不開的愁網。

滑冰場上之一瞥

圖爲昨日（四日）中央銀行在小河沿開催滑冰會中。婦女與兒童之一部。最左爲馬慶春男孩中立扮胡蝶者乃十二歲女郎劉秋葵。劉之右即青年會幹事張美立女史之化裝。

交友必擇說

（海城縣立第一校高作恒）

大凡人處在社會上。非有朋友不可。因爲沒有朋友。做什麼事情。都是沒有邦助的人。怎麼說呢。因爲我們人做事。須抱一種合羣主義。方能做成各種事業。由此看來。朋友是不可少的。然而交朋友還要選擇。不必結交他。必須交結那氣質柔和。學品兼優。知識高尚的人。才可以互相幇助。交結這樣朋友。可以說才算好友啊！

一九三四。二。一。於燈下

月姊姊

（王永齡）

月姊姊！

月姊姊！
你眞是光之神！
已陷入黑暗裡的我們。
你竟能指出光明的途徑。
月姊姊！
我佩服你的力量。
現在我用光明底心。
去改造那黑暗世界。
去感化人們黑滿底心靈。

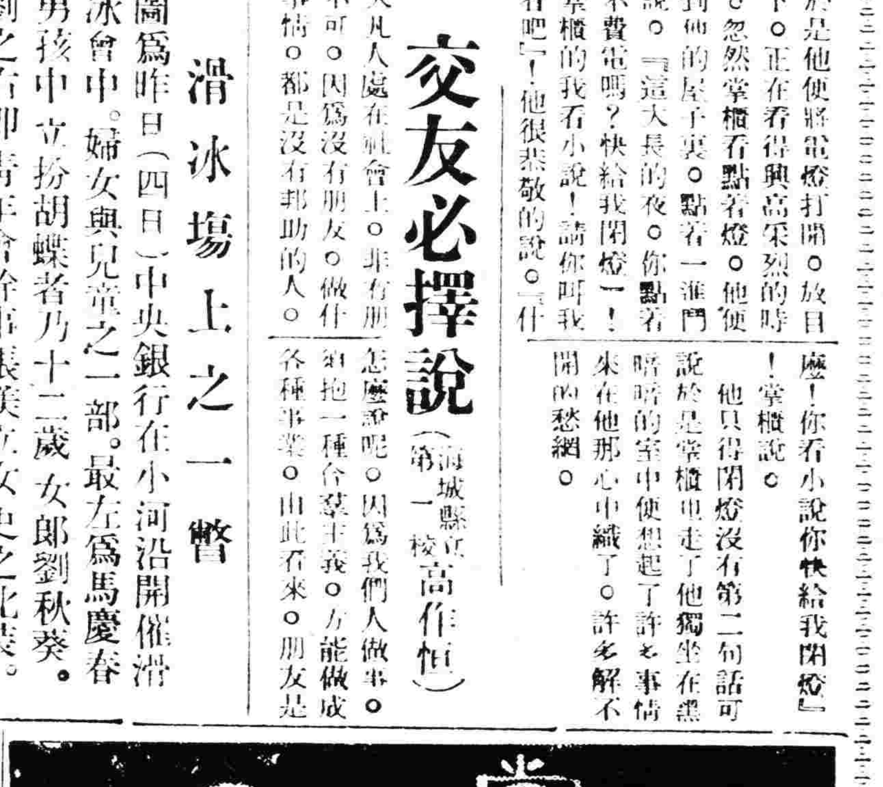

腦眼口之保護法

（趙仲珊）

（一）腦－腦爲人之王。保護之法。非一言可盡者。茲述其要者如左。

（一）不宜吸烟飲（二）每日洗用腦之時間。須在八小時以內。（三）每用一小時。必給以十五分鐘之休息。（四）飯後。運動後。就寢後。皆不可用腦。（五）宜避夏天之炎日。

（二）眼－眼於人生之關係至切。保護自當精切。讀書作事之後。常常與以閉之而養神機會。以節其勞倦。又就寢前或起身後。以眼杯置沸過酒之冷水。合於目上。冷浸眼球。乃衛目之良法也。

（三）口－口之衛生。除清潔口腔外。所最宜注意者。如我人每喜以手指逕口涎而揭書。以口涎封信及黏郵票。舌逕筆尖。或以齒代剪。嚙線斷繩。婦女之以齒代剪。小兒每有以口嚙指頭指甲。殊不知口脣潤而薄。受細菌甚易。一切外物。除食品外。俱不宜入口。故古人有云。病從口入。事雖瑣碎。而關係至鉅。不可不兩爲注意也。

出殯

（新民三區六校王國有）

人生的終歸。不期而然的就是死了。死誰是都免不掉的。但是死了。還要花費許多錢。給他買些新衣。置備棺槨還送到野外埋葬。成築土丘。這眞是一種怪現象。當一嚴寒的冬晨。我正在溫暖的被窩裡鼾睡着。忽有一種雜亂的音聲傳來。把我驚起。失去了甜蜜的夢鄉。細辨來原。是鑼管笙笛等的音調。我急忙起身穿衣跑到門前去看。呀。一羣人抬着一個紫檀色的大棺材。慢慢的向我走來。前有鼓樂。後有無數的僧人。身穿寬肥大袖的花衣帶。着四方形的帽子。高底的花鞋。手裡捧着各樣的樂器。也在不住的奏着。更有的類。兩旁列行。眞是形形色色人們。拿着紙糊的車馬人物之熱烈得很。可是最後面。則有許多的人們穿着雪樣的衣裳。頭戴白色帽子。眼睛裡不住的流淚。嘴裡不歇的吼咒。一步步的走向大野去。到那已擱成的地窟邊把那一切紙做的東西用火燃着。僧人念着經奏着樂和哭聲齊發。同時逝將木棺放於坑下。剎時用土蓋上。這個人從此是消滅了。空曠的大野又多了一個土的饅頭。但不知產五穀的大地。被那些土饅頭占盡。將來還拿什麼喂那饅頭餡呢。

書不讀不熟

（王蓮生）

拳是用手打的。會打拳的人。是不去常常練習。若到打的時候。一定不能得心應手。曲是用嘴唱的。會唱曲的人不去天天練習。到唱的時候。就不能夠應弦合節。所以拳不離手。曲不離口。不但拳和曲是這樣。我們小學生在校中讀書。下晚學的時候。老師叫我們回家讀熟書。明天背讀。我到家就看熟。那麼到背讀的時候。就可以勉掉生疏的弊病了。

井水會變嗎？

投於省立第三小學校

—小友的一件常識—（史濟宏）

有一位小朋友他問我『爲什麼冬天的井水暖而夏天底井水反冷。可是不是地氣的關係？』他媽媽告訴他說『地氣是暖的。蛇蟲百腳在冬天全躲在地下不會凍死。明年仍是好好的活着。』

小朋友。你可知道『爲什麼冬天底井水暖而夏天底水反而冷。』

其實。冬天的井水和夏天的井水。仍舊是一樣的不過冬天地面上的氣候。都是非常之冷。井水因爲不是在地面上。因而和地面上的空氣隔離。於是永冷的手。摸到井水裡去。自然比較暖些了。反之。夏天爲地面上都是熱烘烘的。井水受不到直射的太陽。熱烘烘的手摸去。便覺得夏天的井水和冬天不同了。要是一桶井水放在晒台上。不一刻便會很暖的而冬天的一桶井水也放在晒台上。曬的結果和夏天的恰巧相反

小朋友。你可知道『爲什麼冬天底水暖而夏天底冷？』是不是井水自己會變的？』

死

（新民三區六校　李煥春）

死是人的歸宿。也是人生途徑上的終點。世界的人類。有生就有死。都不能把死取締。就是最大科學家。任他怎樣去發明科學。也不能把這個死去。我曾見過人死。很是奇怪他嘴一張。眼睛一瞪。面上顯出很奇的樣子。就一些知覺都沒有了。俗話說『人死好似燈滅虎死恰如綿羊』這兩句話。眞不假呀。現在我最盼望世上的人。都長生不老。可是那生不老藥却在那呢。

趙仲珊文虎五則徵答

—猜函編者代收—

（一）窮太監（打俗語句一）
（二）賜（打俗語句一）
（三）雙眠（打俗語句一）
（四）捉迷藏（打俗語句二）
（五）侈品（打俗語句一）

張載作塡字底

答者趙子欣。馬尙志。呂文華。李德慧。常靜波。傅春亭。常韜群。冉士强。趙普潤。王松雲。

號	字	讀
1 2	牛	ウシ
3 4	貓	ネコ
6 8	柳	ヤナギ
10 11	菊	キク
13 14	勝	カチ
15 16	驢	ロバ
17 18	虎	トラ
19 20	好	ヨイ
22 23	墨	スミ
25 27	鴨	アヒル
29 30	坂	サカ
31 32	鈴	スズ

號	字	讀
2 6	車	シヤ
7 8	葱	ネギ
5 10	柿	カキ
7 12	繩	ナワ
9 14	蜂	ハチ
11 20	黑	クロイ
13 22	鳥	カラス
19 24	夜	ヨル
21 26	可否	カヒ
23 28	耳	ミミ
25 30	紅	アカ
27 31	留守	ルス

×	ウ	シ	×	ネ	コ	×
カ	×	ヤ	ナ	ギ	×	ハ
キ	ク	×	ハ	×	カ	チ
×	ロ	バ	×	ト	ラ	×
ヨ	イ	×	カ	×	ス	ミ
ル	×	ア	ヒ	ル	×	ミ
×	サ	カ	×	ス	ズ	×

全日本氷上選手權賽開幕
石原造成日本新記錄
双瞻羣衆滿於圓鴨江　選手覇氣滿於眉宇

在滿洲氷上史上、飾其光輝之日本氷上競走比賽、三日在安東鴨綠江滑氷場開幕、不論安義兩市民、各地人民羣集、絡繹到場、其數約達一萬數千名、午前九時、參加選手、整列入場、該時特派大連沙河口黃鋼樂器音樂隊吹奏行進曲、日鮮滿選手六十餘名、入場畢旋合唱日本國歌『君個代』、由童子軍揭揚國旗後、有日本氷上競技聯盟會長子爵交野政過氏之開會辭、駐安日領岡本之祝辭、川村選手之宣誓、久保田裁判長之注意、九時半、開始比賽、此次選手權賽、有竹田宮殿下所賜之錦標、加以今有出場三六年歐林比克大會之選手權、選手更加一番緊張覇氣滿於眉宇之間、午前十時五分、開始男子五百米賽、

氣溫零下十二度、

風速三八、水質良好、

▲男子五百米

第一名 石原省三（安東） 四十秒八、（日本新記錄）

第二名 木谷德雄（安） 四十九秒三、

第三名 李聖德（關東聯盟） 四十九秒六、

第四名 崔龍振（關東聯盟） 五〇秒一、

第五名 三代正勝（撫） 五〇秒二、

第六名 潤間正見（諏訪白鳥倶樂部）五〇秒五、

第七名 金正閏（關東聯盟） 六〇秒七、

▲女子五百米

第一名 龍三七子（奉天） 一分〇秒五、

第一名 築瀨暢子（奉天） 一分〇秒五

第三名 壹岐 修、（安） 一分一秒六

第四名 岩田三代子（撫順） 一分二秒六、

第四名 木谷妙子（奉天） 一分二秒六、

▲男子五千米

第一名 金正閏（關聯） 九分一四秒八（日本新記錄）

第二名 小池富治（諏訪） 九分三一秒三

第三名 潤間留十（諏訪） 九分三四秒三

第四名 濱 三正（諏訪） 九分三六秒二

第五名 李聖德（關聯） 九分三九秒六

（三日時半終了）

右選手獲得分數

一、金正閏（關聯） 一〇六、八

二、李聖德（關聯） 一〇七、五六

三、木谷德雄（安東） 一〇八、二八

四、潤間正見（諏訪） 一〇九、二四

五、崔龍振（關聯） 一〇九、四四

六、安達和男（奉天） 一一〇、一九

七、潤間留十（諏訪） 一一〇、四三

八、河楊泰男（奉天） 一一〇、四九

九、小池富治（諏訪） 一一〇、五三

十、尹明洙（鮮） 一一〇、五七

四日午前中之成績如左、

▲男子千五百米

第一名 李聖德君 （關聯）二分三六秒四 （滿洲新記錄）

第二名 河村泰男君 （奉天）二分三七秒一 （仝 上）

第三名 金正潤君 （關聯）二分三秒七二 （仝 上）

第四名 崔龍振君 （關聯）二分三九秒四

第五名 木谷德雄君 （安東）二分四〇秒五

▲女子千五百米

第一名 龍三七子 （奉）三分六秒八 （日本新記錄）

第二名 壹岐脩 （安）三分一四秒六 （仝 上）

第三名 江島入重子 （奉）三時工秒一 （仝 上）

第四名 壹岐伊佐 （安）三分一九秒五 （仝 上）

第五名 榮賴暢子 （奉）三分一九秒三 （仝 上）

球氷規則（七）

三 在比賽開始前、裁判員當視察各項職員是否在適宜的地方執行職務、在比賽時間內一切事務、（暫停在內）裁判員有全權辦理、並在開始或每節開始或他必要時、執行開球職務、

四 裁判員當按原定比賽時間令與賽隊到場、若某隊因故不能在開始比賽後十五分鐘仍不能出場或每節休息十分鐘後仍無故不即到場者、裁判員當將該延誤理由或某一隊或兩隊錯誤報告給會長、裁判員亦當於賽畢將記分册及判罰記錄册呈交會長、

五 如因故或病助理員不能完了職務時、裁判員以爲必要時或經兩隊之要求時、得有權另指定一人以代之、

六 助理員在比賽須受裁判支配、執行一切職務、如裁判員因故或病不能完了職務時、助理得代行裁判員職權、並可照上條規定另指一人作助理、

七甲 裁判員及助理員應與賽兩隊各無關係、

乙、裁判員有權處罰更衣室之不法隊員或職員、受此種處罰、不得登場之隊員、得令人代之、

丙、裁判員及助理員在比賽時須着藍褲及白毛衣、並應有該會的字樣或圖號於毛衣上、（未完）

英領馬來半島 亦參東遠運會

五月馬尼剌舉行之第十次遠東選手權競技大會、爲期已近、日比中印四國之參加、已屬決定、而安南暹羅荷領印度等國、亦擬參加、滿洲國亦切望參加、擬十七日由新嘉坡來訊、英領馬來半島、亦希出席該會、由新嘉坡競技協會之發起、去歲十二月廿五日、在首都瓜拉爾普舉行之第二次全馬來選手權大會決行派遣、水上競技、則以新嘉坡水泳團爲馬來代表、且此大會中、居住馬來半島之中國選手、亦行參加就中高欄除陳阿哥以十五秒五、造成中國新紀錄、分之一、（從來紀錄爲十六秒五分之一）復有台生、女子短距離、有新進人物歐燕九、故新嘉坡競技協會理事會、以該選手爲中國代表選手、正斡旋其出席於三月中、上海所舉行之遠東大會中國選手、爲上所述、遠東大會之開幕、殊堪爲南洲運動界所注目云、

滿洲體協 設立滑氷協會

【新京專訊】滿洲國體育協會、急於設立之、滑氷協會、日來已期具體計畫、於十日左右、當能實現、其一次事業、定於本月下旬、所謂東洋撤摩帶之在吉林松花江滑氷場、由吉林體育協會支部滑氷協會主辦、開全滿洲滑氷大會云、

經濟欄

生活必需品 各地之比較（續） 魚類

鹹大麻哈魚 （單位千瓦）

▲各地零賣價比較 十二月中各地賣價、總平均假定爲百分標準而計較之、指數如下、

新京	九五、六
奉天	八三、九
哈爾濱	九八、四
吉林	八八、六
齊齊哈爾	一三三、九
營口	一一三、三
安東	八七、三
總平均	一〇〇、〇

按上記指數、十二月七都市中零賣價、最貴者爲齊齊哈爾、最賤者爲奉天、然而差率、均不甚巨、即齊齊哈爾與奉天、相差亦不過百分之四八、〇而已、

▲與上月份零賣價比較 將如上月（去年十一月）份各地零賣價指數、假定爲百分標準而比較之、則各地差率、指數如下、

新京	不詳
奉天	九七、八
哈爾濱	一〇五、四
吉林	九三、六
齊齊哈爾	一二一、六
營口	不詳
安東	一〇一、八
總平均	不詳

按上記七都市指數中、因新京及營口兩埠之指數不詳、總平均亦不得而知、但就漲價最高之齊齊哈爾、及次者之哈爾濱兩埠指數而推移之、總平均亦是有漲無落、然而假亦不過寥寥而已（未完）

新京驛 一月存貨

一月中旬新京驛存在貨數（日站城內及寬城子）數量如下、（單位公噸）

大豆	三、六七四
其他豆類	五、七九七
高粱	二、七〇六
玉蜀黍	一、一三六
粟	三、四一六
小麥	四六一
穀類類子	一、一八五
豆油	一、四九九
豆餅	二、一四七
計	三八、一八一
木材	四五五〇
薪炭	六〇四
麥粉	一、六九五
其他	一四、四六三

奉天大興土木 需磚約一億萬

省垣本年在鐵道西南方建設社宅街之大工程、及奉天大都市計劃之第二期建築工程、將呈空前之盛況、即如在此解冰期前、已有磚瓦批訂合同之出現、本年奉天需要之磚、滿鐵約須二千萬塊、及其他共須一億萬塊以上、並今年存貨尤少需用已迫於目睫、而行市仍不見起色、現在紅磚、每塊合金票一分二三厘、及入需用時期、勢將多少的提漲、但最近尚不至漲價云、

連埠油坊業 正月造餅數

豆餅市價低落、日本側需用漸多、因之大連之油坊界、漸呈活動、一月中出產之餅數、比之客臘增加、即上旬產餅五十七萬五千片、中旬六十萬二千片、下旬七十萬片、總計一百六十一萬五千片、比之去年十二月、增加二十六萬二千片、但比去年一月之二百七十七萬一千片、尚減少八十九萬四千片云、

北鐵幹部意見矛盾 反對減費何竟增收

【新京電】北鐵首腦部、對於現在時買中之運費減低問題、雖已表明收入減少、即招來財政恐慌之惟一的理由、當在昨年度中、北鐵收入總額、竟達二千三百餘萬金盧布、對於預算之二千九百萬金盧布、超過四百萬金盧布云、

開灤礦罷工 撫順煤不受影響

【大連】中國最大的開灤煤礦、近來突然罷工、因此撫順煤向中國輸出上所受之影響、據滿鐵商事部所談如左、現在因撫順煤供給不足、雖值開灤煤礦罷工、而向中國之輸出、亦不至增加、故對於撫順煤向中國輸出、並不發生任何影響、尤因中國蓄煤極多、故即罷工一月、尚不至發生燃料恐慌、然而行市一時的昂貴、亦未可知云、

大連木材商 反對廢鮮木稅

【新京】大連木材商組合、對於朝鮮內地木材商團、向滿洲國政府呈請撤銷進口關稅問題、當經滿方同業組合員鄭軍氏、協議結果、于昨日派遣代表抵京、謁見財政部、陳述極端的反對之意見、更提出陳情書云、

州內流通國幣 竟屬無根之流說

【大連】關於久經街談傳說之南滿一帶之關東州內流通國幣問題、爾後竟無何等其體的現象、自行消沈、該問題對於外商交易上、如現在洲內、執有州內金融不拔的勢力之鈔票、勢將與以極大之影響、因而當業者間、頗感相當之恐慌、最近據由有力方面確聞之消息、謂此係無根據之流言、到底不足以問題視之云云、即如該案之建議者、果係何人、亦尚不明、並對於已將實施之流言、更無其事、當局決不至不顧現在一切情勢、而有實施此案之事實、恐爲一般俺暖無事之自號學者、依自己妄見而揣測之遂至滿城風雨、鬧個不休、亦未可知云、

日本一月下旬貿易 史上空前之現象

【東京電】一月下旬、雖爲輸入最盛時期、而呈鉅輸出超過輸入九百十七萬七千圓之多數、在日本貿易史上、曾爲未見之新現象、若此主要原因、殆因生絲及棉布等輸出激增、並因決議中棉不買之同盟、向來以美國棉花爲主者、今亦轉向印棉、現在適值轉向過渡時期、預想直至二月中旬下旬、印棉到着日本期間、棉花輸入量、每旬間仍不過二十萬擔之少量、至於生絲輸出之激增、自故歲秋之六百圓價之當時、一般技機者所存之貨、悉於本旬一時的出手、但不得視爲美國生絲需要實在增加之所致、故今後能否繼續此種好況、殊屬疑問、今旬洋線輸出、竟超過一千六百餘萬圓、雖已創出不可思議之新紀錄、而此亦殆因日印會商之成立、印度方面之存貨已空、始見如此暢快的輸出、實爲一時的現象而已、領入輸入時期、如輸出超過輸入之現象、恐將不復得見云、

（又電）據日本大藏省發表、一月下旬、十六港埠外國貿易概算如左、（單位千圓）

輸出	六九、九九〇
輸入	六〇、八一三
合計	一三〇、八〇三
輸出超過輸入額	九、一七七

鄉農購辦年貨 廉價的日貨暢銷

【大連】舊年迫近、滿人間忙購年及平日之生活品、因此大連復突呈一時之繁盛、雖然、輸出貨物、仍然不振、而輸入貨物、却逐日倍增、據調査、日本運來之生活物品、在近數日來、向市內外各鄉村間銷賣者、日達三千餘圓之鉅、埠頭各倉庫中積存之雜貨、竟不足于供給、尤以西崗方面銷賣爲最多、鄉間農民、多卸市至市內、因之西崗街市、頗極一時之興盛云、

天下一品

萬

萬字老牌醬油

日本國之一年間醬油釀造額四百萬石
本工場是日本最大工場釀造最優醬油
本工場一年間醬油釀造額六拾萬石

資本金參千萬圓
野田醬油株式會社奉天出張所
奉天宇治町六番地
電話二六九七番

哈爾濱大同酒精股份有限公司啓事

本公司現銷售以穀類爲原料所釀造之飲料用酒精及燃料用酒精、飲料用酒精經化驗之結果證明對於衛生上毫無妨害、現已向各方銷售務乞格外安心惠顧 燃料用汽油（哈爾克林）本公司應時代之要求乃獨特發明而製造以供代用揮發油（省進油）之用途節省能力價格非常經濟決非自誇務乞利用令爲應酬各界顧客捷便起見於左開地方設有代銷處如承賜顧請向本公司或代銷處接洽乃無任歡迎之至

總銷處哈爾濱道裡地段街
大同酒精股份有限公司

代銷處

新京方面 奉天方面 安東方面 營口方面 四平街方面 間島方面 齊齊哈爾方面 海林方面 海拉爾方面

新京朝日通 奉天浪速通 安東大和橋通 間島國門 齊齊哈爾龍門大街 海林站前

淺野物產株式會社 盛進洋行 永田洋行 盛進洋行 共益公司內淺野物產株式會社出張所 高岡號 大同商店內三菱公司出張所 高岡號 鏞昌源內三菱公司

世無人不愛花者此一枝花香皂亦如花之足愛爲世界商品各國到處之上流家庭智識階級罔不寵用之其所以然蓋以斯品係以化學的理合的製法而成故近來有粗惡之類似品請認準一枝花牌庶不致誤

介紹所 大阪屋
滿人男女 職業介紹所
奉天松島町一番地
電話三八七一三番

哈佛司
振動不感鏡

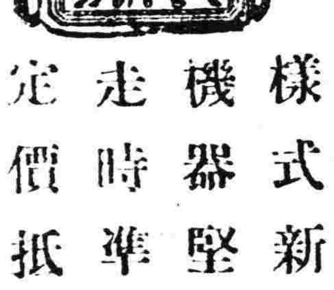

樣式新奇
機器堅固
走時準確
定價抵廉

合名無限公司 森洋行
本店 奉天春日町八番地 電話...

柯達 六二〇小號白朗尼鏡箱

廉美最新之柯達出品

此最新出之白朗尼鏡箱美廉無匹。乃適應現在攝影界偉大需要之唯一鏡箱。優點極多。不勝枚擧形式之美觀、令人愛不忍釋。鏡頭極佳快門極準快拍及慢照可以隨心所欲。初學者尤屬適宜

美商 柯達公司
總公司設在美國紐約州羅挾斯徳城
滿洲經理處 大連山縣通一八一番地
義昌洋行

奉天日語學院招生

科別、專修科、高級科、各科插班
額數、專修一百二十名、高級科六十名
插班生三十名
報名日期、自一月廿日起至二月十日爲止
考試、二月十一日外埠學生及有証書者免試、
校址、奉天大南關小什字街東
備有詳章函索附郵二分

滿洲中央銀行奉天分行廣告

本分行設在奉天省城大北門裡並於城內外有左列支行
大南門支行　小西關支行　千代田通支行
其他各縣鎭設有支行或辦事處均可依照後表隨時交存各種存欵種類利率列表於後

存欵種類	幣別	利率
活期存欵	國幣	日息萬圓三角
	金票	日息萬圓二角
特別活期存欵	國幣	日息萬圓七角
	金票	日息萬圓六角
通知存欵	國幣	日息萬圓八角
	金票	日息萬圓七角
定期存欵 三個月	國幣	年息三厘六毫
	金票	年息二厘五毫
六個月	國幣	年息四厘八毫
	金票	年息三厘
十二個月	國幣	年息六厘
	金票	年息四厘二毫

內務局勸民種稻

【西安】西安縣公署、日本領事館出張所、朝鮮民會、因提倡農民播種水田起見、成立水利委員會、凡境內河遊兩岸以及低窪臨水之處、均可闢爲水田種稻、前經鮮人某等調查堪種水田之地若干處、業經水利委員會派員詳細勘查在案、但一般農民不知種稻之利益、多懷觀望、近於月之二十九日起、經務內局長柯堃、實業股長戴修新、約集有可種田地之各農戶到內務局、切實勸導、曉以水田利益、應得租糧確有保障等等、各農戶經此番勸導均知水田利益云、

縣令發放 年末獎金

【西安】縣公署奉奉天省公署訓令內開、按照各縣預算所有之年末獎金、於舊曆年終發放等因、戴縣長奉令後、特飭會計股長呂維璋、將縣公署一科四局、從長官以至於夫役、詳細稽核人數、按照欵數各人照原有薪金、可得二成、刻下呂會計股長正詳核中云、

各署職員 一律加委

【西安】西安縣境共爲八個區、每區均有警察分局一處、其官長則爲某某區分局長、次爲局員、前奉奉天省公署警務廳訓令、將各縣之警察分局、一律改稱爲警察署、分局長改爲署長、局員改爲署員等因在案、戴縣長奉令後、將全縣境各警察分局一律改署、所有署長署員、均隨令發給加委、以期名實相符云、

流通券 延期兌換

【錦西】縣公署財務局、於事變前所發行之流通券、准按五、成兌換、至大同二年、終期滿墅所有商民仍有之少數、未能至期兌換者、縣特通令三八五各區鎮商會、傳知各商號爲有未能兌換之流通券票限期送交就近商會、以便向財務局交涉、爲數換出云、

八區郵局接受 航空郵件

【錦西】八區剛家屯四等郵務局、于局長於二月一日、奉省總局令、接受航空郵件、已于門前出示、布告商民周知矣

運到大批開平缸

【錦西】連山車站、協成公司、於一月二十七日、有剛家屯鎮、成記商號客人、魏文成、由開寬開平缸窰、購買大小套缸二十噸、二十九日僱用大車八九輛、向該號裝運云、

開辦金礦

【錦西】縣三區管界、楊家署子村、內有金銀礦各一、爲前吉督張作相所開採、已經停二年有奇、現經滿日合資、先開金礦、已經驗安、派邑紳張寶昆爲該礦經理、刻正勸工試採中、

佛教會粥廠 開始施粥

【台安】縣境因連年匪劫、年景歉收、民不聊生、玆有駐台新京五台山向善普化佛教會爲救濟貧民計、特派慈善股主任袁守誠前來、設立粥廠、當經于縣長及警務局極力贊助、並由縣補助秫米二十石、以期普濟貧黎、於本月三十日、在各縣街東頭、梅姓房後院、開始施粥捨槳、每日就食者甚夥、並由縣派警、

槍決匪犯

【台安】前經八區送解之著名匪犯張振國、報字靠山紅、供認爲匪不諱、經縣判徒刑十五年、該匪不服京判起訴、竟於日前奉到省令、判處死刑、故本縣於三十日、驗明正身、將該匪拉至西縮槍決云、

鄉民籌備舊年忙

【台安】玆因舊年將到、鄉民莫不赶辦年貨、是以集市之日、車馬人夫、異常擁擠、關於舊年用品、大見暢銷、粮市亦見增多、惟因錢法奇緊、買賣滯鈍、終日叫苦、一區史署長、爲整頓市面秩序計、將粮車柴草、移於街之東頭、床攤貨類亦各有地點、以便銷售、而免紊亂云、

警察隊出勤

【台安】境內由去冬以來、甚稱安靖、玆屆舊年、官家爲保衛安全計、除令各區警甲、每日下鄉巡視外、並責令駐水溝、自衛團劉隊長、保護打台路之電車、往來安全、於本月一日、警察大隊長王玉璽派警察隊、由縣四門、順道巡視、以免路劫、因此本城防務、益臻鞏固云、

學生團赴錦參觀

【台安】本縣現接到駐錦十四旅團宣傳班函開、准予學生前往參觀、本縣接文後、即令學生李祖光等六名前往、以便滿日親善、而資參觀云、

于司令 赴岫檢閱

【海城】奉天省警備司令官于芷山、與守備隊井上司令官蒞海檢閱、業誌本報、該兩司官、於今朝赴岫乘汽車數輛、率滿日官兵數十名、武裝齊整、赴岫檢閱、王司令軍隊、及日方守備隊、並担任指揮剿匪、此次三角地帶趙鬼子、天德北國、大幫匪團、指日可以肅淸、命當出發之時、本邑滿日官憲、一律歡送商民懸旗、街市戒嚴分汽車轉赴岫岩云、

經徵處設候票室

【海城】本邑尹縣長、因年關在邇、縣公署徵收粮捐、逐漸發達、納粮票者、露天候票、寒氣逼人、實屬難堪、於縣公署第三次會議、經參事官提議、設候票室一處置火爐一架、以備納粮票者避寒之所、在縣署西廂房兩間、由財務局制號碼、以重秩序云、

郵局添辦 保險信箱

【海城】海城郵政局、擬添辦保險信函一節、業誌各報、現該局已將一切用品手續籌備妥協、實行開辦業務云、

宣撫班下鄉

【彰武】本縣警務局行政課長王麟、教育局長王作新、前由錦縣署彰担負宣撫班長、全縣八區、各指定四區、招集宣撫員數員、擬定二月一日、下鄉向各戶宣傳、收繳槍械、保衛人民、維持治安、宣傳王道樂土、大約月餘可歸、此次宣撫、係與省宣撫委員會具體化、以直接指導云、

警察二隊 來哈駐防

【彰武】警察第二大隊大隊長房景山、由古曆九月奉縣令、調哈爾濱鎮駐防、在四鄉分發之日兵保護商農人等一切迭立奇功、不獨勇敢超羣、而且風紀可嘉、並所屬士卒、俱係將有經驗、武力最強之壯士以是保衛地面、剿捕胡匪、無一處莫不大獲勝利、深蒙上峯嘉許、以故遠近供頌揚其名者無不心驚膽悸、遠走高飛、因此四鄉安靖、則商農人等感戴莫名云、

匪首愛國 依法絞斃

【西豐】縣公署前獲匪首報字愛國、幾經審訊、均供認爲匪不諱、業處極刑、遂於月前三十日、奉上峯命、拉赴城外農神廟附近、執行絞斃云、

省令創辦 鄉村息訟會

【西豐】縣署奉省署令、略謂現查各縣鄉村農民、往往有因房產地業、發生糾葛、致成訴訟、積年累月、頗爲困苦、爲此通令各縣署、轉知各鄉村、創辦息訟會、專事調解訴訟案件、由各村長副担任會長云、

縣署發給 年末慰勞金

【西豐】本縣谷子振縣長、近鑒署內公務人員、服務經年成績甚佳、頗應勵慰、以勉將來、特于三十日通令闔署公務人員、提前領兩個月全餉外、並按月薪數目、另加五成、藉以慰勞云、

本溪縣署 政務會議續誌

【本溪】縣署於前月、召開全縣政務會議等情兩誌前報、玆錄其各局議案於左、財務局改善催收田賦畝捐、辦法、甲辦法、（一）爲整理田賦畝捐稅見、將以前派赴各區之捐賦催收員、一律撤回、另行選派之（二）於一二三四五各區設收捐員一人、助手一人、一六七八各區、每兩區設督催員一人、（三）徵收期、由本年三月一日起、至同年六月底止、以四個月爲限、（四）催收捐賦等事宜歸各區分局長、并村長副、督收捐員、督催員等、共同負責分別辦理、不得相互推諉、以收集中之効、（五）收捐員督催員助手等、以下簡稱收捐員等以各區駐在之警區、爲辦公地點、（六）收捐員等之伙食、均歸自備、不得向村屯、或民戶需索、或由地畝附帶、（七）二三四五各區境內、應納之畝捐用賦、各歸各區收捐員經收、一六七八各區、由民主直接赴縣完納之、（八）收捐員所收捐賦、經辦情形、依據規定式樣於每七日報告一次、不得間斷或擱置、（九）一、六、七、八各區、每日收有若干、由縣經徵處、隨時記載之、以便督催而資考核、（十）所收之欵、積有成數、即須解送、或由縣派員隨時提取之、（十一）送欵或取欵之旅費、隨時判總務科計股核實具領、以杜浮冒、（十二）所收捐欵、非經縣署許可不得私自外借、或彪射挪移、如有故違、一經查實、立即撤職、以儆効尤、而重公欵、（十三）二、三、四、五、名區完納田賦畝捐時、由收捐員、分別製給臨時收據、於一個月後由原領戶、持赴財政局、經徵處、領換正式收據、（十四）附收自衛團經費、辦法仍按前例辦理之、乙責任（一）收捐員應負之責任如左、（一）關於經收區域內之用賦畝捐事宜、（二）關於征存之現金保管事宜、（三）關於底册票照保管事宜、（四）關於應行報告各事宜、（五）關於分局長、村長副等、（未完）

瀋水醫壇

來稿無句點或過二百字不錄

讀者問病

大主筆鑒、恕不客氣、敝人、經商有年、現年四十一歲忽於頭年春季、右手背起一疙疸、初起形若杏核、不疼不癢亦不介意、於是越長而形越大內服外敷、各藥皆失效驗、雖屬不疼、尤恐日久天長、日大一日、實有不堪設想之慮伏乞勿以文詞粗劣見棄、早日登錄更仰海內諸大國手、賜一良方俾得早日脫離愁鎖、則感大德無涯矣、

趙獻之候教於新京

○○○

大主筆先生惠鑒、自設醫壇以來、患者便有問病之機、深感貴報勝情、詳加登載、有網世醫名科、得以順手指示病原照病裁方、藉使早除惡患、有災者同感無涯矣、暫因敝人前數年經過不佳、思索過分、只將精神全消無用之地、今憶嘆息莫追、以至病累欺身不退、長久殊爲可怕、特乞良方、予將病形述明、日間思想複雜、記憶力及平判力俱失、心惱簡單不淸、渾腦日甚、體弱飧飯不少、必須勉强多進、吃者無甚好味、手脚一陣一陣作凉、形如冰、夜初睡不覺、繞則直夢天明、及醒時仍覺之困不淸、其病慢性染成、則長實有巨害、敝刻弱體從工、不過維持賣力生活、今特求安全計、敢托主筆勝意、代求良醫、廣邀名者從早捨方救濟、使我遠逃病魔之驅使、弱體復原、果效活躍照常、而我家數口全樂生命無憂之安慰、哉勝任者、主筆堪稱拯世指導之初能、而勝惜猶莫感矣、特希貴報不棄文腐錯悞、倘求早登是幸、

黑山電氣廠王治廣拜

○○○

大主筆先生僉鑒、敬啓者、敝人因患瘺症、已有一年多了生於頸後、剌癢非常、鄙人購得藥水數樣、全無效果、很是苦惱、近見貴報載之間病醫壇、心甚欣喜、懇請諸大名醫、賜一良方、則感恩不盡專此敬請冬安

鄙人張丙辰候教

○○○

大主筆先生台鑒、敬啓者、敝敝友之妹、年十九歲、於去年舊曆冬月間結婚後、而其陰戶之胃頭、即發疼痛、小便之時則更痛苦萬般、自病發生後在遼陽方面延醫調治、至今一年有百治罔效、現在飲食難進、延延待斃、祈　大主筆先生勿以文陋見棄、早日登載、並乞中西醫士惠賜良方、以便診治實感德無涯矣、敬頌撰安

鄙劉闡恭候於瀋陽第一商埸

○○○

大主筆先生文鑒、貴報自設醫壇、有問必答、蒙承主筆先生不辭心苦、寔乃病者福音、鄙係一粗通文之人、對于問病久有此意、未敢冒昧從事、今被病迫與無奈、只得斗胆上函望乞　錄登、鄙人現年十八歲自入商界、不息體格、忽在去年、得一病症、胃脘彭悶、氣逆哮喘、痰樂膈中、似乎不想吃飯、常出幾口凉氣、操作照常聘請中西名醫調治、服藥多付未能見效、乞主筆先生、披露報角、懇乞　海內國手、不吝金玉、指示良方、使俾早脫苦海、則感大德、請撰安

武錢銘拜自新京

答金廼一君

（方濱川）

據述尊恙、係屬勞傷心脾、以致氣血雙虧而成焉、治以歸脾養心之法、可得萬全、何也蓋人生兩大之間、原稟氣血而生、苟如偏勝者、則疾病生焉兒人一身、心爲君主之官、職司生血、脾爲諫議之官、職司化食、儻不謹瘍、則心脾之病作、而食不得化、則氣不能行而血不得生矣、既失其心脾生化之機、則必月見身體羸弱、弱而久之、心悸跳動、初覺怔忡久者失眠、當斯時、即以速服補心之劑、而後靜養以待痊愈、既失其期、因而病愈轉深、不再睡、心煩汗出、精神大減、飯後思眠、諸劇頓增也、當斯之時、雖其心脾同病之機、尚可速愈、既又失其期、而正氣大虧、以致津化痰、痰結塊、氣道壅塞、竅道不通、虛熱頓起、上損之症成也、儻再延之多日損久成務、雖盧扁之術、恐難湊效矣、今幸未至其時、姑擬一方、請試服之、惟此方係格底廉、漸不可專用貴藥爲戒、方卅、生朮黨參當耆竹茹當歸製草枳實茯神茯苓遠志廣皮半夏各三錢廣木香元肉各一錢炒棗仁五錢水煎服之五劑之後再酌可也

答自大西門裡同芝堂

答金廼一君

（王芳隆）

廼一先生鑒、所述貴恙、而百病叢生、按病之治法、先治其「本」、後治其「標」、雖有數病、臃弗去矣、何則爲標爲本照閣下之述、夢寐不寧、頭常髮焦脫、及精不固時滑等等症爲「本」也、胸膈脹悶、食下不舒、打飽膈及腰處有硬塊等等爲「標」也、是症得先治其「標」後治其「本」、本病爲肝氣滯適鬱結不舒也、而串於膈痛、肝氣上衝於胃口、而覺有物上頂者也、而又食量不佳、使肝舒暢開胃、而多進飲、余擬立一方、以上病殊可愈也、請試服用、尤知言之不謬也、方用玫瑰露一錢、香櫞露一錢、合一處均六、服之、此請　大主筆先生、照登爲盼、並爐爐安

答於奉天小南關益善藥店診室

答周惠誠君

（王友三）

據述尊恙、每於受孕之後、即小腹痛、腰腿酸痛、此種孕後、小腹作痛、即胞阻也、其乃肝木不舒、脾氣不足、氣滯血海、雙陷、中氣不暢、榮衛不調之故耳、余擬一方試之、西歸二錢　炒川芎錢　一酒芍二錢焦朮三錢香附二錢山藥二錢新艾炭二錢真膠二錢尚香五分製草二錢水三盅煎七分服忌生冷物

答於奉天蓋平泰絡舖

答鴻恩君

（霍錦亭）

係言、閣下身患乾疥毒症、痒痒太甚、撓破流血等云、總由經絡蘊毒、日久生火、兼受風濕、化生斯疾、或傳染而生者不等、但閣下之症、遇熱痒痒欲甚、遇凉則輕、燃赤痒痛撓之有水、此名爲砂疥、法宜內服湯劑計生地三錢防風四錢荆芥三錢當歸四錢蒼朮三錢苦參三錢京母三錢白芷三錢胡麻二錢川羌三錢木通二錢甘草三錢全退二錢水煎八分服、忌食魚類、外擦方用、陀僧二錢蛇床子面一錢硫磺面一錢石黃面一錢輕粉面五分共合一處、用醋調擦遍身、數次即愈、式用方知有效、

答於奉天小北關福瑞堂

答劉福田君

（沈宗之）

僉述病狀、純爲肺竅、壅閉所致、蓋天氣通于肺、則鼻爲肺之竅、遇天寒尤甚者、肺主皮毛、皮毛者、肺之合也、故肺受寒邪、則皮毛受之、而肺竅閉矣、此症日久、恐變爲「鼻淵」「鼻痔」「鼻生」「瘜肉」、則爲難治、先宜疏通肺部壅閉擬方名、蒼耳子散、用蒼耳荷辟黃白芷各等分爲面每服三錢可酒送下此請　大主筆先生刊登爲盼、並祈公安

答於奉天小南關益善藥房診室

口福時令的衛生

倘細看疼狀如何 便知胃腸何種病

心窩部痛、於急性胃加答兒或胃酸過多症多、飯後痛是胃潰瘍之特徵、胃癌之痛不甚劇烈

胃腸病患者、泰其死亡率、達他病之數倍。只要稍微留神己身所發現之病態、及早施以

適當調理

當然可防患於未爆發之前。凡胃腸病皆感痛疼。至其形狀因病而異。故爲對其痛疼。深加注意。大體亦可推斷其爲何病也。

心窩部痛

心窩部係胃位之一部。故其處如痛。當係胃痛。惟患心臟或肋膜炎之時。亦有該處痛者。故欲知病名亦必須考慮其是否其他症狀。

患急性胃加答兒之際。除心窩。痛疼之外。大抵皆犯嘔吐。其嘔吐物有混膽汁者。有並混血液者。

其痛疼向下腹部推移。且有強烈下痢者。是已患急性胃加答兒之徵。如成慢性。不甚痛疼。惟壓其局部。即覺鈍痛。又患常習便秘時。亦覺同樣鈍痛。又如

於空腹時 心口部覺痛

者。大概爲胃酸過多症。此係由胃酸分泌過多而起之病也。除痛而外。時作酸腸或胸噎。

胃病中雖有胃癌、云爲不治之病而成爲胃癌原因之一胃潰瘍亦係難治之症。其痛疼以飯後二小時後發作如微轉之其痛疼程度。有針刺樣乃至如扶如灼樣。適不一致。部位亦非惟心口一處。且有其痛亦有脊背貫通樣者。又一患胃癌。雖感痛疼。然多不及上述之劇以爲常。又患胃弱則於食後感覺膨滿而在胃部有重壓痛感。並有嘔吐。胃擴張及胃下垂亦於食後現類似狀態。然於胃擴張諸胃弱爲酷烈。而於胃下垂無嘔意也。

施之於此等胃腸病之調理法。從來例如胃酸過多症則投以重曹等。阿爾加里劑以中和其酸性。胃加答兒而患下痢者。則投以收斂劑。以待其自然恢復。便秘則投以下劑。殆皆不出以化學製劑而對症下藥之範圍也。至於

從病原上 治癒胃腸病

一事。則誠難之又難也。

幸而最近發見一種微生物名謂黑菲者。其中含有。能賦與胃腸衰弱細胞以活力。整糯胃腸及健全地恢復其機能之活性酵素。此外有食慾素別稱之英蘇靈及維他命等成極豐富結果有根本改造胃腸成壯之作用。因於胃腸病治療上。齎來新規軸。例如胃酸過多症者。服此黑菲菌劑。即能調整胃液之分泌。使之歸復正軌。如用於胃潰瘍則於潰瘍面新生細胞自然可以趨於恢復也。

又用之於胃弱或胃擴張。則能恢復胃筋之弛緩。對胃加答兒而消化之減退者。則促其消化液之分泌。故能使之充分消化吸收。即下痢便秘。均能自然快癒。

澤村博士之「錠劑若素」其所以能對各病胃腸病皆奏優良効果者。蓋以有述黑菲製之始能有以然也。

今時的消化不良症 乳幼兒之大敵

其原因病狀與之家庭療法

小兒之消化不良。與大人之胃腸病不同。其有病之範圍不止

胃腸

一處對全身之榮養與新陳代謝有深刻影響。亦極多危險也。

原來榮養學上之胃腸。如以屋室喻之與正門相當。如大人消化不良症則一覩正門而止。只爲常。惟在抵抗微弱之乳兒。其侵入內部而已者幾希。查其原因。由於乳兒則給乳過多。於幼兒則食易過多此外易自不良牛乳或食物之吃食。或睡時着凉等而來者不

其主要容態如下痢。時有伴之發熱者。

便爲各種消化不良之便。其形狀如泥。中混粘液顆粒。色青黑。有惡息。而最可怖者即便之回數激增兼發高熱。斯時。如一旦疏忽。則犯於肝臟及腦。甚有不消一晝夜工夫。而此可愛的小生命便悠然逝去者。同無何珍奇也。

因此爲父母者。於注意與小兒之乳質及食物之同時。勿使之過飲過食及睡眠着凉等。誠不可忽略也。然而。致起消化不良者。以生來胃腸即爲其根本原因。故首宜使之健强其弱的胃腸以使之易於消化吸收。如使之服用於近來

小兒

保健藥中。夙有定評之「錠劑若素」。洵爲大得機宜之方法也。此藥係澤村博士用黑菲微生物加以巧妙地配製而成者。含加强消化及吸收食物中各成分酵素多種。不惟有遠豫替通消化劑以上之消化作用。更含誠腸內有害細菌之作用。復有殺脂肪。阿米諾酸各種維他命。及小兒發育促進素頗豐。能使柔弱小兒由體質上臻於健康。尤以以牛乳飼育之兒。因乳質劣於母乳。易起消化不良而阻害發育。如以「錠劑若素」混合牛乳哺育之。能償補各種缺乏成分。消化亦佳。故其發育當不劣於母乳兒矣。

購買「若素」者須知

「若素」現由富有資力之三井洋行。向滿洲及中國各地著名大藥店。開始批發售賣。以廣招徠。各地人士。如就近不能購到此藥時。可致函各地方三井洋行支店。隨時購買。縱僅購一瓶。該行亦必加意包裝寄上。對於郵送負完全責任。蓋三井洋行。鑑於「若素」既具偉大的効力。爲謀愛用「若素」者便利計。特意出此犧牲的創舉。是以藥價極其低廉。只須費一元六角金票。便可服用一個月之久。殆非他藥所可比……（記者附識）

再者。三井洋行各地支店如下。上海四川路三井洋行上海支店。漢口大平街漢口支店。北平東單牌樓總布胡同北平支店。天津日本租界天津支店。奉天郵便局私書函第四二號奉天支店。新京室町四丁目新京支店。哈爾濱水道街哈爾濱支店。大連市山縣通大連支店。青島堂邑路青島支店。

此外大連市浪速町日本賣藥株式會社支店。認定爲販賣「若素」之滿洲代理店。其他各地大藥房亦均有出售。

脫自頑固 胃腸病

徐天民

秋季終日無事。迄冬冷完全不堪一如病者。尤以身体終日不動。運動致有不足最後不惟感覺胃痛且患肩酸無心致事矣。以胃病爲根。復陷於極度衰弱中此身或竟此生無再起之機矣。一旦能使腸胃之胃强壯。定能逃出此抑鬱地獄。而能築一強壯之體格也─此念既存。乃每日精生活之循規蹈距。期期於胃病之恢復。然而大失所望終成泡影。（中略）

余後乃服用「錠劑若素」不覺令人感謝驚嘆不置。

其後

繼續服用最超群之奇效斷爲體重之增加。及每日三餐之食。饟猶甘也。便通亦頗順利。自服用「錠劑若素」而後每日必爲一次。（後略）

健康 源泉

森永牛奶糖

時髦糖好　人人稱道　個中滋味　妙不可言

森永之名。無人不知。其大其盛。眞甲天下。工場規模。宏大而全。所用原料。優美而純。採取製法。最新而精。

滿蒙總經理處　森永糖果公司

大連市雲井町廿七

吉省公署增進警察能率

【吉林】省公署茲令各縣縣長警務局長謂、查本省匪患、自滿日警協力實數次痛剿、大部匪賊已告蕩平、其殘存於各縣者、不過少數小股潛伏思逞、故此後對於捕賊之處置、應專以警察力剿捕爲原則、此即在治安恢復末期吉林省治安工作要綱、所以闡明將治安維持會任務、專委於行政機關之積極活動、以期完成本工作者是也、然欲企圖此等主要任務之達成、端在增加警察能率、是以警察機關不僅在形式之整備、必使警察官吏個個增進能率、否則難期達成任務、茲將目前切要事項五端、隨令鈔發、務仰遵照體察本會意旨、逐項切實認真辦理、並將遵辦情形分別報奪爲要、茲將目前切要政治工作錄下、

一、關於刷新人事 查警察能率之增進、制度改善、固屬當務之急、然欲達成今日之警察目的、則勿寧在於警察官吏尤其幹部階級之是否得當、乃一查各縣之實在情形、其行政武裝兩警察之幹部、非目不識丁、即老衰病弱、或失之於少年其不堪勝任者、殊屬不鮮、欲其發揚警察威信、使人民信賴、實爲決不可能、是故應排除情實、勵行刷新人事、着眼於適材適所主義、以期適進、務可深體斯旨、從速着手實行

二、關於監督之適當 查監督之要諦、在使部下無犯過失、而竭誠奉公、故居於監督地位者、應持身端正、尊從正義處事以誠、躬率模範視察部下之公私生活而期監督之周密、信賞必罰以昭公允、然監督者中不無屍位素餐、瀆職殃民之行爲、是以唯部屬之易於傚尤、務應善自惕勵爲要、

三、關於警察之教養 發揚警察之機能、務應置查點於質、而無須只圖量之多寡、是故警察機關不論其爲個體的、抑團體的、務應當加教養訓練、如不使之強化、則無以達成任務乃從來動輒只趨於數量之多、而不謀質之改善、此後務於學科術科、均須教養訓練、而期無所遺憾、

四、關於職務之積極化 查增進能力之標準端在其職務是否積極進行、從來情形、多係模仿消極、而不行何等之研究、甚致唯能坐言、而缺之忠實、性若是、則警察主、要任務之治安維持確保、殊無所望、如該縣長局長 務如善體斯意、躬示模仿、戒飭部下俾其瞭解任務之重大性、而使無間、

五、關於殉職者之待遇 欲使警察官吏奮勉、各盡其職、則須保障其生活安定、無使或缺如縣財力雖難期待立即增大、對於殉職者之殉慰、及扶助金若不排除萬難、勵行實施、則警察精神、易生烈痕、于警察能率影響亦大、是故務於法規之可能範圍以內辦謀優遇之途俾勿阻害警察士氣之振興、

稅局窃案眞象暴露

【松山】錦州、錦西、兩縣稅捐總局、設於錦縣城內、於去年十二月下旬、會計處突然丟失鉅款、計一千元、事後經該局、張經緯局長、偵密偵察未獲真象、(其時禁載)、惟該局員役、有被嫌疑者六七人、均身繫囹圄、受刑被笑所告訴、幸於一月三十日、經張局長偵察、文書股僱員牟利權、年二十五歲、視其形跡大異於平常、立即訊問、該僱員天良發現、始行自認竊款不諱、以致同人之無辜被冤、張局長據實後、即將該犯解送警務局、路事鞫訊、復轉解地方法院按章科處、而前被汚押監之員役、均皆釋放、千元竊案、至今始水落石出、案情昭雪、洗清多數正人良吏、晚近之世、人心奸險、觀其面則善、詎其心則叵測、如該稅局牟利權、竟敢私竊公款、此次被押、其實其咎由自招也、

客歲滿洲火災數 達五百二十件
當局積極進行防火策

【大連】關東廳保安課之調查、客歲一年中、全滿洲各都會發生之火災、共大小五百二十二件、就中最多時、莫若二月中之七十二件、及四月中之六十二件、三月中之六十一件而最少時爲七月中之二十五件八月中之十七件、統觀致火之原因、皆由於爐皂及烟筒等不完固、釀及巨禍、而四月中因多全家遊春、屋內火氣不予撲滅、離家後延燒家宅、其次原因、多由吸烟後、任棄烟根、據查總火災中、因烟根致禍者達十三件之多、烟筒致火者六十七件、爐皂起火者五十二件他如漏電等遺禍二十五件、尤以滿洲境內、滿人特有之古風每當年節或祭日、於山野之墓塋前、化紙焚香、致失愼、延燒林樹及荒者、比比然也、此項火災、在客年中、亦達十八件之多、今後滿洲人烟日密、防火工作、實應從速進行云、

緩和供給與需用 統制食品市場
於市內設立市場會社

【大連】滿鐵經濟調查會、在去年中、曾與關東廳滿洲各當局、研究滿洲食品市場之統制問題、該後已得具體計劃、且擬得各種研究資料一月末、完成最後之具體案、此案呈送於關東軍特務部、查該食品市場之統制、須網羅現在滿鐵經營之各地公設市場、及市營滿洲國營並該民間私營之全滿所有市場、而統制之、對於滿洲內居住之商民、一切日用生活物品、圖謀供給及需用兩方面之緩和方法、如此既不致用者之多、亦無供給者缺乏之患、同時在萬一不得已時、藉可備置非常時之食物、對此將來設立市場會社、以爲統制之機關地點在或市內云、

窃車賊奸巧可惡 解體賣零件

【大連】大連署在去年中、鑑於管內頻有丟失自行車者、此等窃車犯人、恒窺乘車者、置車於街旁、不加鎖閉、即時乘騎逃走、待過市後、另行改裝、轉賣於露天市場諸位物商或請自行車舖內、越數日無處搜查、故官廳對於案之預防上頗感苦惱前者曾警告騎車者、用畢時、嚴爲鎖閉、諸置車場中高揭標語木牌、上書防盜等字、令放車者自加愼重、此法雖妙、奈多不關心、近當舊年之末、各署管內、無日不有失車之聞、更有不宵之徒、專以窃車爲業、合夥陰謀、於市內竊得後、隨時解體、再向山東等地運送、極難破獲、亦有於市內諸車舖變賣零件者、水上署前於離港之客船中檢得古車數輛、比查車主時、早已逃走矣、因知彼等陰謀、今後凡山瀛船運送古車者、須詳細檢查、並盤詰云、

胡匪劫路

【彰武】本縣警務三區管界于家溝、村住戶李某、於前日赶車來彰售糧、隨同行至城東地河沿突遇胡匪二名、身着灰色軍服、手持小槍、將車攔住搶去財物、將車上人穿皮襖二件、及過年物品一併刦去云、

齊縣長因公晉省

【洮南】洮南縣長齊鄉、因有公事、必得晉省、面謁長官商議一切、故於一月間由四洮火車晉省、接洽縣署事宜、署內一切交孫科長代理、聞公事完畢、不日即行返署矣、

各農村五光十色 忙過舊年

【錦西】縣境屬於邊陲、鄉民風氣、多未開化、現當舊歷新年、各農村之慣五光十色、分誌於下、前(一)爭碾黃米、縣境村民習每屆舊歷年前、十二月二十後、家家碾黃米面、煮小豆作餡、包黏餑餑爭先恐後、以致村中碾磨、無一時停息者、(二)殺年豬、縣境新屬村民、每於舊歷年前、十二月二十三四日、農家所畜之肥豬、均於此時宰殺、所有鄰右家族、請吃血腸、(三)做年豆腐、縣屬村民、於舊歷年前、除碾米殺豬外、每家均與豆腐房、送元豆一斗或半斗、請代做豆腐、或凍或押成塊、留度新年之用、(四)書寫春聯、縣境各村村民於年前、預購紅紙、求人代書春聯、以備新年、貼於門壁、惟有父母之喪者免貼逾一二年者、亦貼藍色春聯云、

副官長代表慰靈

【農安】防軍第一旅長劉鐵民、自到防以來勵秀安良、整軍衛民、德政頗多、在農所著勛績、亦皆賴屬下官長、盡股肱之力、始克有此不朽之功、凡世間成大功者、無不賴羣賢輔弼、衆志成城、今旅部尹則參謀長郭、外而副官長部王書皆係現代之俊傑、品端行潔、諸事率眞、故劉氏待如股肱、恃之爲心膂、而該二人矢志忠誠、貞報知遇、聞本月念日吉省滿日(在北山)合辦春季慰靈大會、該旅長以軍事倥偬、不克躬逢其盛、是以特派部副官長代表前去、聞部君於本月十八日赴省、二十日係開會追悼直至念三日公畢返回、云云、

街旁擺床應當取締

【彰武】本縣城裡十字街兩邊、均被擺床所佔、往來大車多有不便、昨有一鄉村人、騎馬來城赶集、與北來之大車相遇、又由南來一糧車、因兩旁各被擺床所佔、街道窄小、車馬交加之際、大起口角、南來糧車並撞倒小孩一名、幸有手眼較敏之人、伸手抓住、未受危險、前經警署通令各床、及兩邊雜貨床均歸西南市場、該床不遵警令、未免玩忽公令、商號既有門市、理應將貨歸屋街道如此窄小、理應嚴禁、以免小孩受車馬危險云、

教育會函徵帝王頌

【西安】西安縣署教育局、准奉天省教育會函開本年三月一日、爲我滿洲國皇帝登基大典之日、國內臣民、均應高呼頌祝、函請將西安教育界之頌詞、於三月一日以前由函寄到奉天省教育會、以便彙集獻頌等因、教育局長麻德慧、准此公函後、對於皇帝登基頌詞、正敬謹撰、擬以資祝頌云、

警署長新舊交替

【二龍何子】阿城縣第五區警察署長毛會風、自蒞本站以來、對於一切應興改革之事、極力維持、農商各戶、無不感戴、此次警官考試訓練、又蒙取爲第一、因之調升爲第四署署長、所遺第五區署長之缺、已委張子華前來接替、業經交接清楚、均已各就任視事矣、

著匪谷成仁落網

【海龍】本邑有谷成仁者、曾在警界充差多年後因染有嗜好遂被革撤、因生計所迫、竟號召一般不良之徒、變爲土匪專在四鄉搶掠、擄綁人票爲害地面、不勝枚舉、警局百計嚴捕、終未弋獲、不料天網恢恢終難幸脫、該谷某于月之二十九日、化裝到街、各處探訊、意在乘年關人雜之際、施行不法、恰被東關村隊兵馬寶山者搜查戶口、在某鴨啡館巧遇、馬某尾隨其後、行至自衛團隊部門口、馬家呼哨一聲、羣起將谷匪砥獲、當經馬隊長及部分所長、送警局歸案、若該隊兵馬寶山者、可謂智勇兼備云、

宣撫班定期宣撫

【鐵嶺】縣公署宣撫班、爲慰問民間疾苦、挽救農村頹敝收繳槍支本意、及種棉等事、訂於本月六七二日分赴一二三四五各區、大約三四日、即能返鎮云、

于司令來遼視查

【遼源】奉天全省警備司令于芷山氏、於月之一號下午二時五十五分、由新京帶同隨員三十餘員到遼、當經本邑各軍政領袖及各機關併各團體首要人士至站歡迎、于氏下車與各歡迎者略事寒暄即行進街、下榻於大紅樓內本日二號拜訪日守備隊後、即於當日午車帶隨員前往通遼視查一切、當經本邑各機關各團體領袖預先到站歡送、經于司令一一握手後方始登車、氣笛一鳴、車始開行、及經往遼歡送者方各回街云、

舊年臨近 僧道送表者日多

【海龍】每屆舊歲、爲吾國人民之一大節、故凡食物花果無不預備、尤其求神拜佛、焚紙燒香之風、最爲興盛、由是一般僧道之徒、用黃紙印刷黃表多數、無論商民各戶、逐門呈送、每送一[illegible]、須索金錢物品若干、不拘數目多少、總期達其目的爲止、但其表之靈驗與否、不得而知、率皆以表易來之金錢、而作廟中度歲之用大概亦緣生計所迫、藉此以作斂錢之法乎、

瑞昇恒被搶

【綏化】本城東三道街、醬糧米商瑞昇恒號、小本經營、原不充裕、於三十日晚七鐘許有身穿稀襯貨豆餅者、扣門闖入、旋有六人繼續入屋、櫃上執事及座中早來之客人二名、方駭怪間、該六人各出槍刀、將江錢十萬餘吊全行搶去、並將座中二客人之皮袍剝去、一時奪門而出、不審何往、其聲稱購買豆餅之人、亦匆匆逃走、按瑞昇恒號於近九個月以來、後計已被搶二次、弱小商民其何以堪、望負有地方之責者注意及之 以維民命 而保治安矣、

預選留學生 今日赴奉考試

【鐵嶺】溯自新國家爲造就人才起見、特分命各省縣、教育機關、應速預選留學生、以資赴省考試而敎育局、已選定郭宗堃等十二名、並由縣署給證明書、該預選生等、始於今日聯袂赴省候試云、

馮縣長訓誡 衛生並闢謠

(錦縣)本縣縣長、馮廣民、近鑑於外埠傳染天花、危害民命、殊爲可憫、除委託南街田氏凌川、北街仁濟、東關博愛車站華北等私立醫院、暨薛屯公立醫院施種牛痘外、復恐民衆未能知曉、於月之二日上午十一時、假青年會招集全城百什家長、開衛生演講大會、由韋嘯廬大夫演講預防天花之組織及辦法、種痘之必要、各種傳染病之預須知、縣長親自訓只注重清潔、免致傳染、害身害衆、復以近日調查戶口、致民間誤會、謠言蜂起、馮縣長轉就機釋說、此次調查戶口、確爲編製保甲自衛之準備、決無挑兵等事、俾各百什家長、向其所管各巷對居戶說明、以釋羣疑該會計歷二時而始散云

何委員返城 四區增七十五級

【錦縣】教育局李局長派委股員何凌宣、蒞各區規畫添增學級、以宏教育等情、早誌報端茲何委員已一一蒞往所管學區計戶按村添置學校或附增班級向經努力結果、其已確定者、一區二十五級、二區十五級、六區六十五級、七區二十級、四區共增七十五級云、

請設粥鍋 已經照准

【錦縣】邑東右屯衛入凌河八七兩區、地當大凌河下游、於秋間曾遭水患、飢民甚夥、該區區長張伯復彭執中因會請馮縣長、開辦粥鍋以資救濟、縣准、擬於八區大馬屯三叉屯窪子溝八千畝四村設四粥鍋、七區義和屯八投二村設二粥鍋、一俟籌劃賑糧、即開鍋放粥、已後一般飢民可免凍餒之虞矣、

槍決匪犯

【賓縣】賓縣自事變後、於去歲春間、所有監犯均行逃去、該犯內有于文起、報號大文字、該犯逃出後、曾投某大排隊充差、孰料該匪於秋間、復行故技強搶某民戶、當被告發抓獲送案、迭經審訊、供認爲匪不諱、縣當局備文報省、于一月二十八日午後二時許、奉到省令處以極刑、彼時將該犯由監提出、驗明正身、綁赴刑場槍決示衆云、

警務局預放年賞

【撫順】警務局長與各指導官、鑒於屬官員長警、於此服務期間、皆不眠不息、若非加給年賞、何能鼓勵、是以請准預放、計預定警務局全體部分照原薪均充賞二成、警察大隊部、各官員亦均照原薪二成賞給、班長兵分甲乙丙三等、甲等照薪賞給五成、乙等四成、丙等三成、其餘千金寨警察署所屬各分所、及外區各警察署未聞預定、該局長指導官等、可稱計劃周詳、御下有方、想各所屬、定即額手稱慶云、

通告種痘期日

【金州】民務會長曹世科會本當局命令、爲現在氣候忽寒忽暖、恐發生時疫痘症、茲將今種痘期日、詳誌於左、二月七八兩日、自午前九時至十二時於金州驛派出所處係、南門外屯新金州、二月七八日自午前九時至十二時、於本邑警察署處係、趙家街聖廟街、火神廟街、城隍廟街、南街、姜家街會館廟街、範家街、民倉街、西街北街、麥家街、曹家街、施家街、旗倉街、西門外屯二月十日自午前九時至十二時、於警察署處係、眞武廟街、閻家街、東街、東門外屯北門屯一檢痘期日、二月十九二十、於警察署處一、種痘者五十歲、以下者經過五年者一、天然痘患者、不用種痘、

山雞野兔 充滿道途

【磐石】本縣雖屬山深林密之鄉、而山雞野兔之屬、於往年尙不多覯、今年自入冬以來、鄉間之山雞野兔、充滿道途、縣城之賣雞兔者、觸目皆是、價値甚廉、茲聞鄉人言稱、鄉民之獲雞兔者、不出兩法、一用繩套、一用木夾、惟山雞賦性最滑、俗語所謂橫草不過、確屬不虛、設木夾時必得用竹簽、將人之腳踪倒退掃平、稍露形迹、即無用處、現在每人每夜大約能得數十個、據街集賣山雞每對價售國幣四五角、野兔每隻則價値兩角、今年糧石最賤、鄉間別無出產、不料竟出此雞兔、鄉民生活簡單、得此亦不無小補云、

玩炸炮傷及頭面

【磐石】本城東關商號有王某者、年三十餘歲、日昨得一摔炮、往地一摔、應聲而炸、竟將頭部面目及手腕等處、均行炸傷、當時送往醫院調治、仍未痊愈、該王某遇室受此無妄之災、是摔炮之物、最爲危險、無怪乎官家之迭次禁止也、

王二姐誘良爲娼 萬姓女悔却當初

【瓦房店】縣城西沿海某村有萬姓女、雖屬村姑、貌頗不惡、家業農、固一良善人家也、女於今春遵父母之命、媒妁之言、嫁於本縣城王姓、過門後感情亦頗不惡、惟王姓年已四十女年二八、相形之下、稍覺美中不足、不料好事多魔、城中有王二姐者、浪蕩婦也、每日擦胭抹粉、引得狂蜂浪蝶、趨之若鶩、該氏本有七十烏手段年兒女之豐姿綽約、以爲奇貨可居、遂認女爲義女、教唆其夫婦不和、時時吵鬧、以致同床異夢、貌合神離、終於上月某日、一對鴛鴦各自分飛、惟女須賠償王姓小洋貳百參拾元、女自與夫離婚後父母不與爲女、無奈由王二姐引誘、以四百元小洋押於本埠新市街平康里八號、花名王喜、其歇除交其夫外、大半由王二姐中飽私囊、彼尙不足、時向女借索該女處此情形之下、對從前種種頗形懊悔、惟王二姐引誘良家婦女秘密賣淫、不但有傷風化、於人道上、亦殊有關、未悉當局有所聞否、深望急速取締、則社會人心風俗實幸甚焉、

清潔會被警局接收

【撫順】縣農會長秉清潔會長白翰忱氏、曾于民國時充任撫順縣第三區區官、卸職後、于張前縣長伍任接充本街清潔會長、現計有數年之久、該會之宗旨、當以清潔市街垃圾穢物爲天職、近年來、街市穢物未見若何清理、依然爐灰垃圾、冲塞街巷、如值夏令、穢不忍聞、某對厥職行爲、于此可見諸實事、該會每月派人專收清潔及茅廁費、到處發橫怨聲載道月前警局曾派員干各商民處、收繳清潔費票、核奪事實、該會長、因無功績之可言、當不能令其再有如此行爲現警務局奉令、收歸保安股繼續接收、關于該會一切事務、派員辦、白翰忱不得已而交卸、想此後清潔街道收入斯費與前定有不同云、

派警隊分往各區駐防

【盤山】本縣各區村自衛團現已解散、所有各區村防務、極關重要、縣當局爲確保鄉村治安計、派遣各警隊、分駐各地如下、騎兵遊擊分隊長李顯榮二區沙嶺、步兵一分隊長張玉杳、駐三區鄭家店、步兵三分隊長南玉璋、駐四區田家鎮胡家鎮、步兵三分隊長劉潤田駐六區馬史房、砲兵中隊長劉相臣、駐七區盤蛇驛、騎兵中隊長鄭[illegible]卿、駐八區高升鎮縣內城防、砲兵二分隊長宋國發、担任城防東北兩面、砲兵三分隊長賈連發、担任西南兩面、騎兵二分隊長孟繁柱、担任傳達游擊事項、

呼蘭鎮殺女案 兇犯堅供女不守分

【磐石】縣屬三區呼蘭鎮街有住戶楊青山者、年三十九歲夫妻度日、生有一女二年方十嫁於鞠姓爲婦、今年鞠婿亡故該女遂歸娘家同度、日昨不知因何、楊青山用剝刀將其女刺傷左膀連及小腹、傷勢甚重、延及二日、始行絕氣、迨至該管警區聞報往驗、則已死矣、因此無由採取口供、楊青山則堅供其女不守本分、故將刺死等語、現在業將楊青山送縣研訊、惟年親不過父子、其父竟下此毒手、此中情節、頗爲離奇、其女已死、無從探訪、至於將來如何結果、俟異日訪明再行詳誌、

逃匪双山好歸來落網

【瓦房店】巨匪双山原名劉鳳綱、前曾竄擾八九區一帶、後以官方捕捉緊急、遂東逃西躲、終於無立足之地、遂逃逸在外、迄今多年、並無信息、亦未聞有搶情強形、該匪以事過多年、未聞有追捕之聲、又深慕王道政治、深悔從前種種之不當、遂赤手歸來、放下屠刀、希成正果、於前幾日爲九分署偵悉、因該匪從前作惡多端、此番歸來、未悉其眞意善良、遂於前幾日將其在石溝逮捕、稍事詢問、遂於本日下午送交警務局矣、

漁業銷售場 承包者更替

【瓦房店】本埠漁業銷售場及復縣城塲、均屬包辦性質、今已承辦期滿、駐營口奉天漁業保護總局、以該處未便久懸乃於一月六日、於本局投標、本埠原辦價大洋四百元、今以大洋七百六十八元五角、爲開原人王永茂攫得、復縣地東原辦價大洋六百元、今以大洋七百八十二元、仍由王永茂兼辦於本月二十日來瓦、至該場接收一切、前經理員趙恩祿、於順利中交付、聞日不即赴復縣城接收、嗣後如何改進、容訪再誌、

梨園東夥涉訟

【黑龍江】本埠南[illegible]園子、經劉桂軒、張海山、劉榮九以及梁某等、出資爲東、着以李午橋經理從事建築、將近一載現下工程、雖未完竣、大致已有眉目、惟房蓋均係板片、尙未按置鐵瓦、茲因建築該園一切、而李午橋雖爲櫃夥之一、非常專橫、對於東主支配、絲毫不聽、以致該園事項、生出不少枝節、是以東主劉桂軒等四人、現在警廳將該李某呈控業已涉訟、究竟如何、容訪再誌、

岩尾屬官返洮

【洮南】本縣屬官岩尾精一氏、於十二月間、請假返籍省親以盡孝思、刻已公私完畢於一月二十六日由九州返洮照常視事云、

檢查廳考用譯員

【黑龍江】本埠高等檢查廳、鑒於滿洲國成立以來、而友邦人士、亦日趨繁衆、若不聘用優良譯員、一時有接洽事項、諸多不便、是以一月三十日聘用譯員一人(名未詳)、經監獄看守長大島恭作爲之考試一次、聞尙稱合格、遂即錄用云、

張鐸夫婦判刑五年

【黑龍江】本埠前商務會長張煥清之子張鐸夫婦、用炭酸石灰置其叔妹小蘇子陰戶部內以致破爛不堪、雖經醫院治療確能保命無虞、惟醫官判斷不能生產、因是涉訟、而法院將張鐸夫婦、監押地獄各節、業已載登本報、茲聞是案、近經法院、檢查實在、事關傷害、法難寬宥、即將其夫婦、各判徒刑五年、以儆效尤、其判決書、聞於上月三十一日、業已發下送達張鐸小蘇子等云、

任女士慈善可風

【黑龍江】有呼蘭縣女士任秀心者、生性慈善、復慕於修道、乃入同善社、研究道理、近數年鑑於婦女、多半專務奢華、不講勤儉、是以年來赴往各處、專勸化婦女、孝翁姑、敬丈夫、教育子女、以及三從四德等事、茲聞其家、雖不甚豐、惟無不竭力相助、乃該女士於本月一日履江、赴監獄看望親眷、並購白麵二百斤、賜給監獄犯人、以備度舊年之需知者均謂不論東西多寡、該女士慈善實可風云、

路局徵集愛護鐵路歌

【西安】瀋海鐵路總局、因欲使一般人民知鐵路之利益、近在西安縣街市中、張貼廣告、徵集愛護鐵路歌、其歌之意義、譜無分新舊、歌必須淺明、使人民易知、兒童愛唱、對鐵路有愛護之啟發者、方爲入選、當選者確有報酬之價數、寄語一般能作歌詞者、得價愛路、勿失良此機云、

警務視查員回署

【西安】西安縣公署警務局警務指導官植原清、保安股長伊治莘、率騎兵一隊第二分隊長王青林、縣署譯員陳克洪等、自縣境第三區起、經過第四區至第五區、已歷旬餘、以上三四五各區應行視察事項查竣、該視查各員均於月之二日回署報告視查經過云、

司法股長守身如玉

【西安】西安縣公署警務局司法股長郭本怡、人極誠實、賦性戇直、自任司法股長以來對於案件、向無積壓、不畏強橫、不屈良善、經戴縣長親筆書箴言四句、『勤能補拙、儉以養廉、守身似玉、執法如山』郭股長將以上箴言、懸之於壁以爲座右之銘云、

邵麻子二度勒捐

【安東】三月一日據市西大河沿來人云、悍匪邵麻子、曾以僞旅長之名義相號召、並收編附近各小綹子、擴充伊之實力、且以命令式、傳知盤據各村、每村勒捐五百元、及包米十石、違則實行縱火焚燬、尙未交齊、刻下二次勒捐、欵數同前、村民無力應付、只得逃跑、可另覓生活、所餘空宅、置之度外、但邵匪假仁義之面孔、由此揭穿、徒招民怨耳、

河北運輸界組織公會

【營口】本埠河北運輸界、運來營業、一蹶不振、雖以商業蕭條之影響、但其致命傷、厥爲同業者之暗鬪、爭相低價無利可圖、茲聞該界首領、新泰興、源豐棧、興隆盛、信成茂、世合棧、双合棧、東記公司、匯義厚、同盛昌、德昌合、公信昌、公益興、海豐棧德興公、聚豐合、魁元棧忠記棧等發起組設、同業公會已經同業者之贊成、當于昨在河南召開創立大會、經衆推舉、趙佐卿爲會長、負責籌備進行云、

鹽務緝私局撤換卡長

【錦西】縣五區虹螺峴鎮、鹽務緝私局李卡長、因事被局長撤差、遺缺已委該鎮荒某接充、已於二月一日、互相接替云、

婦女救濟所開辦後 有投所者二人

【哈爾濱】社會事業聯合會、以爲救濟社會上被難之婦女、以免慘受虐待、無所脫離起見、乃在道外北大六道街、前濱江濟良所內、設立婦女救濟所一處、已於本年一月一日、實行開辦各節、已誌本報、茲悉該所開辦之後、連日投入該所、請求救濟者、已有二人、均經該所詳細詢問、認爲與定章尙屬相符、准予收容、以資救濟茲將投所之二婦女姓名年齡籍貫誌下、

(一)李湘筠、現年二十歲、係奉天省人、早年被奸人賣入妓館爲娼、因姿色平庸、身體羸弱、不能吸引顧客、以致營業不振、收入減色、不惟鴇婦妹行詬罵、尤爲鴇母所恨惡、以故當一鞭朴、不堪其苦、乃於前日乘隙逃出、投入該婦女救濟所內、請求收容、照章救濟云、

(二)蔡帶兒現年十三歲係吉林省汪清縣人、家中本係小康、尙可生活安度、惟近年因該縣境內、會局蠭起、滋擾不堪、乃隨其家長、背棄鄉井、逃難外出、詎意途中被匪冲散、伊乃隨同逃離之夥伴、輾轉流離、不知所之、乃帶伊逃離之人、起不良之意、將其誘拐來哈、擬賣入娼寮、橫發厥財、惟蔡帶兒年齡雖少、而甚爲機警、且精神活潑貌極韶秀、乃輾轉擺脫、竟能脫離虎口、逃入該所請求照收救濟矣、

警局改組後 裁員減薪

【營口】市警察署、自與地方警署合併以來、爲撙節經費、計、對於所屬冗員、酌予淘汰、並自二月份起、警察月薪、減發二成云、

採運局運鹽忙

【營口】駐營口吉黑榷運署採運局、前奉新京總署命開、略謂現以吉黑兩省各縣、鹽壇孔極、着將第一批食鹽、一萬五千餘擔、運往總署、以便分發各縣壇倉、頃又奉令、着將鹽旗塲積鹽、約一萬餘擔、開始運送、邇來頗稱忙碌云、

預防天花流行 警局施種牛痘

【營口】縣警務局姜局長、且以市內天煤痘殺氣、日漸猖獗、一般未經引種牛痘之男婦幼兒、罹之者倘一失治、無不因而致命、死亡相繼、大有蔓延全埠不可遏止之勢、該局有鑒及此、爲防弭疫癘流行、爾保市民健康起見、特延聘醫師、在市警各分署內、施行種痘云、

來函照登

頃閱本報四日報紙在新京特列欄內載有關於新京福兒職業社拆白歛財情事按該社宗旨純係慈善爲懷設立新京已垂二年有餘久蒙各機關各法團之推贊所入欵項除辦實業教育外尙不足用何能盡飽私囊該社用女幹事純係以提倡女子職業爲宗旨官方亦特別嘉許關於其惡言惡語更無事實一派妄言對於女子推銷貨物皆女子二人一組更無另派男子監視之事兄該社已在新京特別市公署備案亦蒙新京當局在三之調查并無異說按以上種種純係仇人捏詞僞造貴社記者并未詳查故請貴主筆以人之名譽爲念更正乃幸

王澤民謹啓

各種衡器

鐵路用埋設不動式

磅秤　棹上磅秤　秤桿　俱全

奉天浪速通
合名會社 藤田洋行

杭州

永裕綢緞莊

瀋陽市鐘樓南路西

綢緞專售家的…優點
出品精良！質地高尚！
花式新穎！定價低廉！

▲時裝部！
承做各種男女時衣　式樣玲瓏適體

十二月廿三日起

各貨一律
大減價

惠購轉料手工奉送外埠函購郵費奉送

亞爾西愛雷電通
無線電之靈魂

此其時矣

收音機或電唱機內之真空管破舊時應更換
亞爾西愛雷電通
定能得最完美之效果

買真材實料
請認明商標

徵求各地經售處詳章函索即寄

亞爾西愛勝利公司 RCA 上海北京路三五六號

Neo Pedinal
Sedative and Analgesic

鎮痛麻醉鎮靜鎮咳新藥

內服
北地那兒

——代嗎啡、海洛英、之用——

本劑係以德國庫納爾公司所研究發表之特種阿爾卡路易德山弊所根據學理實驗的成績所創製之淡黃透明的滅菌注射液呈中性的反應

——特長——
本藥能有鎮痛、麻醉、鎮靜、鎮咳諸作用、即於長久之期間連續用之作用亦不減弱對於腸缺少麻痺作用無習慣性能代嗎啡、海洛英、克德因之用

——包裝——
注射液　一、一cc　一〇管盒　五〇管盒
十五cc瓶　三十cc瓶

特約店
安東一本藥房　新京宮崎藥房　吉林林盛堂藥房　大連井上喜保堂　四平街岸回生堂　鐵嶺末廣藥房　哈爾濱旭昇號藥房
奉天井上誠昌堂　新京東崇盛藥房　旅順宮竹藥房　營口回生堂藥房　公主嶺足立藥房　遼陽安達藥房　哈爾濱松井泰昌堂

第威德補腎丸

士的救星到了

思想敏銳奮發有為之士其體格必健全否則羸弱之士當亦不能運用其腦思也少運動及用腦過度為文人致病之由其病狀類為背痛頭痛怔忡失眠等症若服第威德補腎丸則諸病皆免蓋其功效能補腎養血以使腦力澎漲體格健全故第威德補腎丸誠文士之救星也

▲各大藥房均有出售

味の素

(味之素)

寒夜求食

讀罷詩書、長夜寂聊、
傍爐取暖、倏欲吃食、
肉湯煑成、惜不甚鮮、
加味の素、立能適口。

味の素誠應急需、家庭所必備之要品。

CD-232

竈神的古今詞語一束（郝讓先）

關於竈神的詞語。在古代的書本或現時的民間口頭上。眞是浩如煙海。汗牛充棟。恐怕說也不勝說了。但我所曉得的不過如下。

（一）『竈王飲食之事。』見禮記祭法篇鄭註。

（二）『炎帝作火。死而爲竈。』見淮南子氾論訓。

（三）『古周禮說。顓頊氏有子曰黎。爲祝融。祀以爲竈神。』見五經異義說。

（四）祝融與同爲高辛氏火正。死爲火神。託祀於竈。見淮南子時則訓。

（五）竈神姓蘇名吉利。王摶頰作夫人。見五經異義。

（六）『竈神姓張名單。字子郭。有字鄉忌者作夫人。有六女皆名察洽。』見酉陽雜俎。

（七）『竈神衣黃衣。夜披髮從竈中出。』見雜五行書。

（八）『竈神其狀如美女。著赤衣。』見莊子達生篇。

（九）『與其媚於奧。寧媚於竈。』見論語。

（十）『祠竈可以得福。』見史記。

（十一）『竈君上天欲言事。……家有杯盤豐典祀。猪頭爛熟双鯉鮮。豆沙乾鬆粉餌圓。……酹酒燒錢竈君喜。婢子鬭爭君莫聞。貓犬觸穢君莫嗔。送君醉飽登天門。杓長杓短勿復云。』見范成大祭祀詞。

（十二）『以酒糟抹竈門謂之醉司命。』見東京夢華錄。

（十三）『月晦之日竈神上天白人罪狀。大者奪紀。紀者三百日也。小者奪算。算者三日也。』見微旨篇。

（十四）『孟夏之月。其祀竈。祭先肺。』見呂氏春秋。

（十五）『男人[illegible]女人[illegible]』[illegible]

（十六）『辛甘臭辣。竈君莫言。』[illegible]

（十七）『竈王老爺本姓張。騎着馬。扛着槍。上上方。見玉皇。好話多說。不好話少說。』

（十八）『竈王爺姓各魁。』出於滿洲俗民的口中。

（十九）竈王爺上天。有一句說一句。遼西民間的俗話。

（二十）『你看！你好像個竈王爺。』是遼西民間說人臉黑的大句俗話。

竈神的古今詞語。先暫時作個小小結束。等有材料時的必再來談。

一九三四　二。一。作於黑山八小。

文苑

辭通序（章炳麟）

海寧朱丹九先生所撰辭通。將由開明出版。全書凡七十二卷。三百萬言。蒐集古今來同通訛變之詞類。至詳且備。時閱三十餘年。稿凡數十易。始貲於成。與世俗之辭書。蓋不可同日而語矣。余曾撰『介紹辭通』一文。述其梗槩。載北平圖書館館刊七卷二號。茲復錄章太炎先生辭通序發表於此。以告世之治小學者。吳文祺識。

荀卿云。『名聞而實喻。名之用也。』累而成文。名之麗也。用麗俱得。謂之知名。具此者其唯爾雅乎。以釋詁釋言舉名之用。以釋訓舉名之麗。自是以降。方言廣雅爲近之。說文玉篇。字書也。廣韻。韻書也。皆舉用而止。時人作駢雅。蓋有意乎舉麗者。然局於雙聲疊韻諸聯語。未能盡文之繁者也。海寧朱公丹九。始作辭通。以補前修之闕。凡兩字相屬載在墳籍者。一切分韻次之。文有通借。即附其次。字有譌舛。於是爲之按語。精功三十餘歲。草稾回易者以十數。然後著爲定本。信乎其用力之勤也。世人求麗名者。沾沾執淸韻府爲科律。其書援引亦略備。顧以館閣諸臣不通小學。諸異音同義者不能依類相系。又不能有所辨正。若朱公之書。方以類聚。辨物當名。其度越韻府奚翅什伯。故知學者之作。與纂集異實以供詞人之攟拾者用心深淺。區以別矣。余未識朱公。友人朱子蕃持書以來。屬爲題辭。以是書爲小學之屬。與諸類林不同。逾一歲始得其究竟。乃題其端如右方。民國廿二年十一月章炳麟。

匪中生活實紀（二六九）（達川）

二月四日。鐵劍送禮。船嚴集議。

自是北元魏。分立西與東。起晉家太元。終梁室大通。共計爲一百。四十有九年。道武帝至朗。昔凡有十傳。東魏孝靜帝。凡十有七。春。高洋而篡之。至是爲北齊。西魏孝武帝。被弒于宇。文文帝而僅免。傳於其子欽。復遭泰廢弒。傳恭帝名廓。禪位於北周。泰子宇文覺。凡傳是四主。其國乃不守。二十有三年。終于陳丁壯。北齊是高氏。歡後有子澄。歡猶稱臣節。澄乃幽其君。高洋移魏祚。都於晉陽。始猶頗整飭。終則乃淫狂。殷立爲演奪。嗣位止一年。初命名之際。機動於其先。演諡孝昭帝。篡位亦一歲。墜於馬而亡。弟湛乃即位。武成帝既立。復效於前人。案殺其猶子。迺縱而恣淫。乃因彗星見。傳子後主緯。號無愁天子。酣歌樂好內。周師來甚急。挈妃而皆奔。委國於幼子。其名乃曰恒。未及一個月。父子全遭擒。二十有八載。傳乃六君。始起於庚午。梁家大寶年。訖於丁酉歲。時當是陳宣。北周宇文覺。自稱是天王。冲年而篡位。建都於長安。兄護乃專政。廢帝爲略陽。尋復而弒之。諡愍眞可傷。庶兄明帝毓。被鴆於權臣。舍子而立弟。不愧諡曰明。邕乃稱武帝。大難乃削平。孝親並重道。伐齊滅强鄰。

中國金石學緒言（十七）（劉節）

七　近世考古學上兩大發現

三十年來。吾國考古學界有兩大發現。即殷墟書契及流沙墜簡是也。前者爲吾國人所發現。後者則匈牙利人斯坦因博士所得。而考校訓釋之功。法人沙畹博士開其端。吾國人總其成。與於斯二役者上虞羅振玉先生海寧王國維先生其著者也。殷墟書契出於河南安陽縣西北五里之小屯。其地在洹水之南。史記項羽本紀所謂洹水南殷墟者是也。光緒戊戌己亥間洹曲爲水所齧。土人得龜甲獸骨。上有古文字。估客攜至京師。爲福山王懿榮所得。庚子秋王氏殉國難。所藏悉歸丹徒劉鶚。而洹水之墟土人每歲農隙所得者亦多歸劉氏。劉氏曾拓千餘片。影印鐵雲藏龜行世。時光緒癸卯甲辰之間也。瑞安孫詒讓即據之作契文舉例。自是始有殷契之名。其後丹徒劉氏流死西陲。所藏甲骨後歸哈同氏。光宣之間。上虞羅氏因歲肆估人購之於安陽。所獲逾萬片。又復遣人至其地採掘之。所得又再倍焉。鼎革以後。羅氏卜居日本。歲壬子擇其所藏甲骨墨本之精者編爲殷虛書契前編八卷。後二年又編印其尤精者爲殷虛書契青華一卷。乃始草殷虛書契考釋。商略其事者海寧王國維先生也。其書於殷代制度及文字所發明。爲治殷虛書契之學者入門之書。歲乙卯羅氏返國。北遊河洛之間。又於洹上得殷虛器物甚多。作五十日夢痕錄記其經過。即於次歲彙印爲殷虛器物圖錄一卷。是歲又成殷虛書契後編二卷。由是治殷虛文字者材料日益增多。（未完）

遣懷（蛾眉）

尋隱無方作客愁。生非失意志難酬。貧饑幻想彌天地。情痛才盼白頭。吟若似多前世債。歸難如結故鄉仇。壯心香默向空靈祝。還我兒時竹馬遊。

少年燭理仗聰明。閱歷年來處處功。入事物情求慾達。黃金春色醉難同。吟詩多帶春蠶氣。懺恨曾無太上衷。欲向高樓論風月。一身淪落感飛蓬。

茫茫人海

兩個半世（論路）

說起來咱也够快樂半世的了。

自從出了娘胎。兩個奶媽服侍。這個抱。那個哄。爸媽該着偌大家私。光生了咱一個兒子。怎不整天心肝肉兒的寶貝着。也捨不得叫咱哭了一聲。養的咱會叫一聲爸爸和媽媽。爸爸和媽笑的口也合不攏來。見了咱老是眉花眼笑。有時咱不高興起來。給咱抓破了臉。也不敢數咱吃些苦兒的。

咱從小脾氣就大。動不動要發火。等得咱兩脚自己會走路。誰也管不了我。家裡的高廳大屋。四通八達。冷靜的鬼也白天出現。咱可耐不住。一天到晚上外邊找小朋友玩去。滾銅錢。抛磚。打碎了店舖子的玻璃窗。有媽去賠錢。弄破了人家小孩子的頭。有咱家管門的山東老三挺出去講話。誰敢道個不是。有次爸氣惱了。說了媽幾句。媽說『寧可拆牆拆壁。不可靠腦靠壁』和爸鬧了一陣。媽要覓死了。從此爸便不敢管咱。咱也樂得自然。

鬧到了八歲。爸要送我上學去。媽說還早哩。怕不念書便會餓死嗎？帳房裡的王八却是咱的同志。天天一同上大街去擲骰子。賭牌九。常到他朋友家去聚了四五個人打撲克。叉瘋雀。他們都道咱的賭經不錯。聰明了得。咱一生就愛戴帽子。把鈔票一五一十送給他們用去。

十歲進了學堂。小同學都把咱抬上天去。什麼事也聽咱的指揮。有一個姓陳的窮骨頭倒硬。讀書用功。不貪吃玩。不把咱放在眼裡。給咱叫人打了他一頓。先生見了咱都搖頭害怕。連那留八字鬚的校長也奈何咱不得。怕的是得罪了咱。咱的爸就要停止那二百大洋一年的基本校舍的捐助金。

咱見了書本便要打瞌睡。可是那校長對爸說咱的功課很好。不到三年。就升咱到初級中學去。再幾年就高中畢業了。咱拿了文憑去見爸爸。爸爸特別歡喜。叫咱去投考大學。急得咱飯也吃不下。推說身子不好。媽疼的了不得。叫咱休息半年再說。

咱使趁正機會。同幾個章花問柳的識途老馬。夜夜坐了汽車上妓院去消受。那燕文金粉。左擁右抱。一室皆春。大少爺的黃金買盡了美人。看看玩膩了。改上跳舞場去換換口味。跳舞皇后同咱海誓山盟。咱有的是錢。什麼依不了她。這樣的胡天胡帝。不上二年。撒了十七八個大窟窿。咱的爸活活氣死。

咱正玩的上勁。什麼也不管財産化光。住宅賣掉。媽回了舅家。親戚瞧咱不起。一個小錢也不借。朋友勢利。美人冷眼。吃飯本領沒有。大烟却上了癮。倒霉的還累了一身債。途窮路絕。只好老着臉做巧。水門汀橫在背上走路。這幾天天寒地凍。西北風更咱犯對。方才一個洋裝朋友挽了個摩登女子走。咱就來釘上去說了許多好話。倒給他罵聲賊坯。嘿嘿！老子得意時左一個右一個。怎不强似你十百倍！

『三天肚子飽。看那件東西滋味好。三天肚子餓。看那裏大餅做的大』這話一些也不錯。

從前山珍海味。咱也不要吃。很好的衣服。咱使不要穿。現在冷飯也好。破衣也好。只是沒有。想起來了。昨晚在日昇樓碰見了陳家裏那小子。聽說已做了銀行行員。穿的很漂亮。他到不念舊惡。給了咱一把銅子。數數却有二十多個。咱未免慚愧了。

他媽的。想起來就可恨。那××舞場的舞星莲不知用了我多少錢去。去年還口口聲聲要嫁給咱。前天去向她求一二塊錢想買件棉襖穿穿。她却給了咱一個大白眼。更有那看門巡捕阿六。也受了咱許多好處。却擧起哭喪棒把咱狠狠地打了兩下。你想氣得過嗎？

算了算。千不該。還是自己錯。懊悔也來不及了。陳家與那斷才是堂堂地一個人啊！天夜了。風緊了。肚子餓癟了。今天能否挨到明天還不能知道。說起來咱也該受罪半世的了！

姊姊悲劇（孝揚）

自從倩姊從故鄉回來之後。家庭裡頓顯着親暱的象徵。倩姊的臉兒。比從前瘦削得多啦。尤其是一對秋波。一些也沒有神。可是。小翹梅梅。又肥碩。又活潑。那白嫩的臉上。轉動着一雙靈活的眼珠。鳥溜溜地。眞使人可愛。我看見了倩姊。眼淚不自主地滴下來了。那薄弱的腦膜上。也浮起了三年前一幕驚悸悲哀的事蹟。

是隆冬的一個晚上。凛冽的朔風。呼呼地緊吹着窗外的枯枝。鵝毛般的雪花。也陣陣地從那彤雲密佈的空天裡。飄了下來。把大地的一切。都深深地籠罩在死灰色景象中了。幾隻村犬。也縮緊着頭。怕怕地溜到茅柴堆裡去了。

馨哥剛從鎮上買了東西回來！他身上彷彿披上了一件白色的鶴氅衣似的。鼻子和耳朵凍得煊紅啦！

『馨！您回來啦！冷麼！』姊從房裡跑出來急忙地替他脫下了長袍。把圍巾遞給他揩臉。一種伉儷的深情。眞使我羨慕煞了！

晚飯的時候。媽很擔憂地問着。

『馨兒！錢借到了沒有！您不是答應劉三爺今天給他的麼？』

『媽！外面雪下得很大。劉三恐怕不會來啦。明兒我一早去借吧！』馨哥肯定地說。正在說的當兒。門外突然發現了一陣『閣！閣！』的腳步聲。很清晰地傳進每個人的耳鼓裡！

『可不是劉三爺來啦！』倩姊驚異的說。

果然。大門推動。走進來收租的劉三爺。鐵青着臉。倒豎着眉他後面跟着兩個趾高氣揚警察！

『阿馨！錢可會借到？要是今晚不拿出來。別怪老子板臉！』劉三爺兒狠狠地說。那猙獰的臉上暴露出了幾條青筋來。

『老劉！你也得想想農人的苦楚租錢遲早要給你的又何必這怎盛氣凌人呢！』馨哥處在無可奈何的情況之下。也泰然地站起來回答！

『眞渾蛋！欠了人家的租錢還要嘴硬麼！今晚休放您過門！』劉三爺捋袖露臂地擊着桌子說。棹上的那盞油燈。也險些兒翻掉！

『劉三爺！別生氣啦。有錢總會給您的。請您留下些情吧！唉！這個年頭兒。那裡去借這麼許多錢。綿子又跌價了。你瞧！這許多東西還沒有賣掉呢！』倩姊溫言地說。她想。也許可博得他一些同情！

『不與！別嚕囌！把他拖出去！』劉三爺竟然吩咐他旁邊站着的二個警察。把馨哥拖了就走！。媽驚惶得連話都說不出來了！

倩姊一壁哭。一壁追上去扯住他可是。那裡敵得過他們呢。

『倩你們放心吧！……』馨哥回頭來。說這麼一句！

門外的雪花。飄舞得好像棉絮一樣。風刮在茅屋上。索索地發出鳴不平的音節！馨哥終於在雪交加中。被他們拖上了陽黑的死途上去了。

這一晚。倩姊痛哭得幾乎昏過去。母親也沒有辦法來安慰她。老淚只是滴滿在衣襟之上！

第二天的清早。天色依然是陰沈沈的。整個的大地。已變做了銀白的世界了。寒鴉也沒有一些兒聲息！我跟着倩姊上鎮去探問馨哥的下落經過了一番的尋索。才知道馨哥已經被他們陷入了黑暗的地獄！衙門裡去啦。

日子過得眞快。一剎間已經三年了！倩姊終日地盼望着馨哥的歸來！可是。馨哥的出獄。至今還杳無音信呢！

我寫到這裡。淚兒已像珍珠般地滴到紙上來了。兩手軟軟地再也寫不下去了！要是給倩姊看見了。也許要痛哭失聲吧這三年前一幕驚悸悲哀的事蹟。猶歷歷地在我眼前憧憬着。

東渡日本見學日記（八）（富譜）

二〇三高地戰蹟講畢即下山。乘自働車到旅順大和旅館午餐。餐後又登白玉山。山在市之中央。山上建有納骨祠。表忠塔。納骨祠。係將陣歿將士之骨悉收入此祠內藏之。表忠塔係石製圓塔中。空有螺旋階二百七十段。據云塔頂與二〇三高地同高。我等到山頂先到納骨祠參拜。然後由營野少佐指告。水師營和議地點。俄國將士攻（係經日方所建）祠傍並有方向盤。上有指向線。延之可能視得各處戰跡。在山上又可眺見旅順及附近一帶及港口全般形勢。胸襟爲之一濶。三時許下山就歸途。四時到星個浦公園。全般解散。令五時自行回到旅館。余同劉君尚華等入園小遊。園面海負山。風景殊佳。蘇子瞻詩云。『水光瀲灩晴偏好。山色空濛雨亦奇』正堪爲此地咏也。園中有滿鐵第一任總裁藤氏銅像。凡立於斜陽殘照中。益使遊者憑弔悽惘不已。劉君又爲余等數人拍一照片。至五時歸抵旅館。五時四十分赴滿洲館滿鐵總裁之歡迎宴。（一一樓上校以上者）先由八田副總裁。宇佐美總局長。河本鐘用。理事諸君接見。移時總裁蒞臨。與各人相見畢即行入席致歡迎辭如下。

今日滿洲武官團行抵大連。敝人謹具蔬酒。以歡迎諸君蒞蒙不辱。秉承光降。實在感謝不盡。諸君此次東渡參觀大演習。待歸時改爲滿洲軍隊。並與敝國人士益進於親善地步。以貫澈滿日合作之宗旨。是敝人所深企盼者也。惟希諸君努力邁進。野蔬薄酒請盡量賞用。並祝諸君健康。

後至晚八時盡歡而散（未完）

雜記

艷情詩詞尺牘拾零（十一）（王寶珠）

『既惠今音。兼賜諸物。厚顏殷勤。出于非望。』中云鏡有文彩之麗。釵有殊異之觀。芳香既珍。素琴益好（秦書曾贈鏡。釵。好香。素琴。）是異物于鄙陋。割所珍以相賜。則覺恩之厚。孰有若斯。覽鏡執釵。情想彷彿。操琴詠詩。思心成結。』末云『物以芳香馥身。喻以明鏡鑒形。此言過矣。未獲我心也。昔詩人有飛蓬之感。班婕有誰榮之歎。棄琴之作。當須君歸。明鏡之鑒。當待君還。未奉光儀。則寶釵不列也。未侍帷帳。則芳香不發也。』一神味既屬婉約。更能在欸欸之中。寓箴規之意。誠可兒也

魚玄機長安里家女。喜讀書屬文。破瓜之年。披冠之道十然蘭閨弱質。始爲人調。其詩如『易求無價寶。難約有情郎。』句頗爲世人贊揚。又如『綺陌春望遠。瑤徽秋興多。』『殷勤不得語。紅淚一雙流。』亦自可傳

孟淑卿姑蘇孟導登女。有辨才。工詩詞。因配不得志。號荊山居士。其悼亡云。

『班班羅袖濕啼痕。深恨無香使返魂。荳蔻花開人不見。一簾明月伴黃昏。』又春歸云。

『落盡棠梨水拍堤。淒凉芳草夢中迷。無情最是枝頭鳥不管人愁只管啼。』將兒女之情託諸詠歎。可愛亦復可憐。

北京之粥類（一）（儒丐）

記者久擬仿照東京夢華錄的體裁。作一本北京夢華錄。因爲時間和材料的關係。久久未成。現在我把我所記憶的事情。片斷的寫在下面。集湊起來或者也可以成了一部北京夢華錄。開篇先說飲食一門。與大家一同解饞。

第一　豆汁粥。

北京的酸豆汁粥。現在無論南北人。都當作一件不可缺少的談料。足見豆汁的聲名。有多大了。其實北京日常售賣之粥類。不限於豆汁一種。在外來的人認爲奇特者也許不知尚有其他粥類。所以單單爲豆汁宣傳。致使其他粥類。成有向隅之嘆。未免遂近偏袒了。如今把我所知道的粥類。分條寫在下邊。希望大家到北京嘗嘗去。

豆汁的原料。出於菉豆。乃是粉房中一種副業。作粉所剩餘的渣滓。除了賣豆腐。要以豆汁銷行最爲普遍。合北京城外。以及四郊。無人不飲豆汁。亦無粉房不作豆汁。粉房之所在地。其附近居民。自到粉房購取。較遠者。則有推車叫賣之人去。以二把手車架兩木桶。中實豆汁。一聲吆喚。甜酸哩豆汁。則一胡同中。幾於無人不買。此爲生豆汁。未經火煮者。生飲最爲有益。能清火消毒。解煤氣。焯飲大抵於飯後。吃飽了一肚子厚味。尤思此物。所以北京人無論上中下三階級。莫不以豆汁爲必需之品。

一個人到了旁處去作事。總要思想鄉味的。如同張翰之思蒓鱸。眞是人情之所難免。但是北京人一到外方。你要問他你想北京的什麼吃的。他必說我想豆汁喝。其實北京的好飲食多了。何必單想豆汁呢。這也因爲豆汁是北京特產。再說其中有一種不可言喻的神秘。除了久住北京沾染豆汁嗜好的。能解其中奧妙。否則怎說也不解其味。

家庭裡自熬的豆汁。總不及市上賣的濃。因爲家庭裡用的是煤火。其力太猛。豆汁一行滾開。所謂眞正豆汁。全行沈澱。與水不能混合。味雖猶存。體質全非。市上售賣之熟豆汁則向無此弊。（未完）

創作雜論（下）（從文）

○○○○○○○○○

但一些還未成名的。或正預備有所寫作的。若不缺少相似的迷信時。却實在十分可惜。因爲這些人若知道好的如何去發展自己。他們的好作品。也正可以如另一時另一國度較好作品樣子。能在社會民族方面發揮極大良好影響的。但這些人若儘記着『天才』兩個字。便好養成一種很壞的性格。對於其他作品。他明白是很好的。他必以爲那是天才產生的東西。他作不到。就不肯努力去作。那作品他覺得不好。在社會上又正是大多數人所需要的。他會以爲這作品所表現的並無天才。只是人工。他又不屑於努力去作。他作出來自以爲很好。却不能如別人作品一般成功時。他便想起『天才歷來很少爲人認識』的一句舊話。自欺自慰下去。他摹仿了什麼人的文章。寫成了一篇稍像樣東西時。爲了掩飾他的摹仿處。有機會給他開口時。他又必說『這是我……』自然的。說這句時。他不會用『天才』字樣。或許說得是另外一個字眼。說得很輕。但他意思却在告人那成就。應由天才負責這些人相信天才的結果。是所謂紀念碑似的作品。永無機會可以希望從他們手中產生。這些人相信天才以外還相信靈感。便使他們異常懶惰起來。因爲在任何懶惰情形下。皆可以用『靈感不來』作爲盾牌。攜着因理性反省伴同而來的羞恥與痛苦。

對於中國新文學懷了一種期待。很關心牠的發展。且計算到牠發展在社會方面的得失的。自然很有些人。這些人。或曾從論文上。反復說明作者思想傾向的抉擇。或把希望放在更年青一點的作家方面去。其實一切理論還是毫無裨於偉大作品的產生。一個有迷信的民族。也許因迷信而凝聚了這個民族的精力。還能產生點大東西。至於一個因迷信而弄懶惰了的作家。還有什麼可以希望的？

中國目前指示作家方向理論文學的。已够多了。却似乎還無一篇理論文學指示到作家做『人』的方法。倘若有這種人來作這種論文。我建議起始便應當說。

人類最不道德處。是不誠實與懦怯。作家最不道德處。是迷信天才與靈感的存在。因這點迷信。把自己弄得異常放縱與異常懶惰……（完）

讀者之聲

不談政治。趨重社會。歡迎短篇。須加句點。

關於『節制生育』

◀對高作威閻澤倫二君最後申言（李玉龜）

神明界閣裏。本不應吝倩。屢次妄估。加以鄙人尊見。終日窮忙。無暇提筆。不。鄙人也實在不欲多言了。然閻高二君意見。使我有所懷疑。有若梗之在喉。不得不吐。所以再說幾句。

閻君。『有五子者可以教一子念書……』。這話似是而非。怎說呢？得看家庭狀況而論。小康者。應該高兒去實行。固不成問題。假若饔食不繼者。晝夜工作。儘其血汗換得的金錢。盡量用於五兒和己妻身上。食著尚有不逮。閻君！這得用什麼法子。教那一子念書呢。也怕張口結舌以笑談寒責吧。

『農夫也是大學生……』閻君！我武斷一句。中國疲弊也正在於斯。中國以農立國。今日大學生們。居多數去作陞官夢。視農業若恥辱。舍國本若敝屣。醞醞農夫裡缺乏智識分子。因循敷衍二千餘年舊制。不知革新改良。旱澇蟲災。委諸天命。若眞有大學生去種地。這龐大無朋。四萬萬人口的窮弱國。也許改換出新的氣象。另放一道異彩？

高君！『曲河。高山。森林。曠產……』。在中國實在不少。有這多的寶貝。還有四萬萬人口。國呢。仍然是日見窮弱。究爲何故？原因雖很複雜。歸納起來。是不是人的不智識使之然？

熊虎…等猛獸。日處高山寶藏。穿走森林之間。只知攫弱獸以果其腹。其實森林。除藉以藏形而外。焉知寶而爲寶？人類不加教育。知識閉塞。惛惛噩噩。無拘多到何點。空處高山曲河…天府之國。與獸相等。亦不知寶而爲寶也。

閻君！拙作（節制生育）並不是爲出風頭。托空談。』確爲適於實用的。有段事實。請您注目。鄙友某君。在某報社充手民。月薪二十餘元。家庭裏僅有結婚九年的妻。和三個小孩。（未完）

聯華公司鉅片

韓蘭根　劉繼羣　談瑛　主演
陳燕燕　黎灼灼　金焰　主演

如此英雄
母性之光

一個肥頭胖腦的冬瓜矮、一個瘦骨嶙峋的小皮猴、同時追求着一個如花似玉的美人精、他們立有合同——什麼東西都要平分！一個女子怎能平分呢！於是乎、無邊笑料、滾滾而來！他們是、栽觔斗愈栽愈起勁續英雄愈續愈糟糕了

『母性之光』放着偉大的光輝——這光輝照耀着天下母親們的心靈、母親祗有一副苦臉和眼淚、沒有笑容但她的苦臉和眼淚是給予天下婦女們、無限安慰。這是一部有無上價值的影劇社會劇、倫理劇、也是偉大的母性教育劇

瀋陽有聲電影院　四緯路　七緯路

二月六日及七日祗演兩天
學生軍男主角　湯白倫主演　尚武佳片
患難朋友

二月八日至十日
天一影片公司最新默片
邵素霞處女作
苦兒流浪記

奉天萬芝堂藥店

蔆茸 立止

補腎丸　咳嗽藥

補腎丸專治男女先天不足後天虧損少年破身太早房務過度腎虛腎寒精冷如冰不能種子陽痿不興興而不久夢遺滑精腦髓空乏腰痛耳鳴精神短少自汗骨蒸以及婦女經脈不調赤白帶下下元虛冷久不孕育等症服此藥添精種子壯陽補腎大有奇功每匣現大洋一元五角一打十五元半打八元

咳嗽藥專治男女老少諸般咳嗽不論年深日久虛損勞傷咳嗽吐血痰中帶血傷力咳嗽肺虛痰喘睡臥不安飲食少進內傷外感肺經不清此藥善能止嗽定喘養血清痰能補能和能清能散管保去根永不再犯每付現大洋四角每封十付三元五角半封五付一元八角

婦女調經丹

專治婦女子宮寒冷久不受孕腰腹作疼飲食減少日見消瘦胸脇脹滿心跳氣短精神恍惚骨蒸發熱經脈不調或前或後赤白帶下累年不癒服此丹善能調經養血煖寒逐瘀生新久服大有奇功
每大匣現洋叁圓
每小匣壹圓伍角

保胎健母丸

凡婦人受孕胎原不固而成墮胎者或年久而成流產者皆由血弱氣虛不得榮養或由跌撲等磕以致胎動不安或由體質過弱受孕而成流產等症服此藥善能養血安胎益氣固原決無墮胎之虞流產之患誠婦人胎前健母安胎之良藥也
每匣現洋壹圓陸角

本堂醫師總診　孔益忱　楊蔭清　趙巽清

總號奉天大西關中間路南　支號商埠北市場路北　日本站千代田通　外埠購藥郵費自備

總號萬芝堂謹啓　電話三四一四

赤玉牌葡萄酒

精力衰退不眠症
神經衰弱等病
服之最佳保養身体
朝夕飲此赤玉一杯
久而久之必奏快癒！

補血強壯葡萄酒

要買準確的鐘表
高上的眼鏡
美術的銀盾銀屛
須到奉天城內中街大西門裡
亨得利鐘表眼鏡行

定製銀盾銀屛等文質特別迅速
青年鐘表眼鏡行
奉天中街

專門一種咳嗽藥只此一家

醫官屢作驗特效案立

劉氏金丹咳嗽聖藥

我等年邁體壯猶前同行街巿不後不先
舉手指點妙藥如仙我等強健賴此金丹
豐氏作此依秘方單心在救世治愈萬千
若患嗽症速買二丸白水服下立時即痊
謂予信試服一番愈病之後知無謬言

定價每丸一角每盒國幣一元
總發行　哈爾濱道外正陽十四道街
老福春堂

鳴謝良醫肖像

感謝老福春堂老劉氏樂仙膏良藥

舊歷初一十五收半價　定價每大貼國幣六元中貼四元小貼二元加料十元

本堂所造　原名老人人樂仙膏　改爲老劉氏樂仙膏冒充本堂樂仙膏者甚多諸君注意劉氏爲記本堂主人劉步瀛謹啓

敬啓者鄙內人自出閣後由昌來住已數年矣因經血不調常作腹痛雖服中西藥無數終未除病根頗稱一生恨事即認爲無治之症每逢犯非數日不止實令人可畏不意去歲有友人說知哈濱道外老福春堂出售劉氏樂仙膏並帶藥女金丹內服養血保坤丸三種藥治婦女百病彼時鄙人半信半疑莫衷一是友人催之自該堂買樂仙膏一貼帶藥女金丹一付保坤丸半料照方單服用不但腹痛全愈而經血且按日期一月後懷孕後舉嬰兒現母子健壯特出保證聲明感謝介紹婦女凡患斯症者請購該堂仙膏即知效爲佳木斯東門外長盛號吳炳成啓

功效善能滋陰補腎強精益髓強壯筋骨扶陽固本

從前未有的良機幸勿錯過了

本堂擴充銷路名譽

金剛藥片

大贈品？　買一盒送一盒四十天

主治先天不足神經虧損房勞過度手淫過度遺精滑精精液缺乏精冷精清子嗣艱難陰莖短小陽萎不舉舉而不堅堅而不久房事早洩老年精衰夜多小便精神困倦頭暈眼花耳作蟬鳴行動心跳動作氣喘四肢無力腰痛腿軟形容枯瘦不夜安寐等症凡因腎虧所發各症無論新久按法服用均有特效此藥純粹補劑非市上所售之興奮品可比如無病常服永保無腎虧陽萎之虞且體之質強壯精神充足而房事之快美必得十分滿意故東西洋各大醫生每治腎虧陽萎病時得囑其服金剛片聖藥查藥其藥性質和平效力宏富不寒不燥四時皆宜老幼可服無疑流弊眞正其服後百發百仲全球無二第一良藥也服法每日早晚飯前服二片白水送下要有房事前一點鐘服用四片淡鹽水送下奏效如神

定價每大盒國幣貳元四角半打十二元
　　　小盒國幣一元兩角半打六元

外埠代理

大連大成藥房　奉天鐘樓南大成藥房　奉天軍署街口大吉祥　奉天軍署街口震泰郵館　大連華西藥房　大連西崗康德記源棧　吉林中西藥房　安東大生東　營口永世豐利藥房　新京耀廷藥房　新京長生藥房
吉林五洲藥房　敦化中西藥房　奉天大南門神歐美藥房　四平街和發瑞　黑龍江中西藥房　黑龍江五洲藥房　海倫久遠長餘記　海倫久逢長　奉天中街裕泰東　奉天力成藥房
大連淡路町大成藥房　洮南同益堂　安達站同仁堂　全永德慶　佳木斯萬興元　同盛發和　依蘭和發禎　全[illegible]慶魁　富錦德[illegible]昌　海城後興[illegible]　新京足良方

外埠各鎮無處購買將欵匯本堂郵票作價原班寄

哈爾濱道外正陽十四道街
老福春堂總售處

行年六十猶如少壯

廿二年十月十七日曹文君致書敝局稱其行年六十猶如少壯未老先衰之人士聞此當感興趣而欲一知其秘之何在請試一閱下方所錄曹君來書便知彼之返老還少并未遠求蓬萊仙草亦無夢〔想〕天上神丹祇不過服用數瓶舉世聞名補血健腦聖藥韋廉士醫生紅色補丸而已曹君原籍廣東台山縣現在緬甸仰光亞隆埠乞丹那街廿四號爲建築專家其來書云『鄙人前患血虧肢〔軟〕手軟動輒傷風所有工作均不能任雖服各藥虛弱如故後見報載韋〔廉〕士醫生紅色補丸之功效姑試之初未信其有大効也不料三〔瓶〕之後體氣頓佳胃納漸增任勞無〔倦〕於是繼續服〔用〕健康日進不久諸症悉愈今則行年六十猶如少壯蓋自吞服該丸以還常在康〔健〕愉快中也』　韋廉士醫生紅色補丸最爲可靠以其善能補血壯血故也血足而强全體器官均得養而壯强活潑反之苟血液虧損雖年少而健康已失乾道已衰矣是故君如自覺早老或患血虧各症務應求援於韋廉士醫生紅色補丸也　各藥房皆有出售或向上海江西路四五一號韋廉士醫生藥局函購每〔瓶〕一元五角六瓶八元郵費不取

曹文先生之玉照

韋廉士吸入止咳片一夜治愈此廣東小孩之咳嗽

崔棣華君三公子玉照

廣東恩平郵局崔君棣華來書云三小兒會蘇近感風寒日夜咳嗽氣喘身熱夜眠不安當即給與韋廉士吸入止咳片數枚含之其見效之速殊出意料之外當晚即得安眠翌晨咳止痰消諸症悉愈矣　用特具函并附三　兒相片以伸謝焉』

治療咳嗽傷風喉痛與管支炎氣喘以及其他呼吸器病韋廉士吸入止咳片直接之功效終究可靠尋常咳藥吞嚥入胃與患病部分絕無接觸而韋廉士吸入止咳片一經含化即發出芬芳殺菌治療藥氣隨呼吸直入鼻觀咽喉氣管而達肺部之纖微小管於是全部呼吸器均直接得到該藥片之藥力矣其治愈上述之廣東小孩即是如此君如用之亦將如此治愈也

各藥房皆有出售或直向上海江西路四五一號韋廉士醫生藥局函購每瓶一元二角郵費不取　一切信件可由奉天和記洋行轉上海韋廉士醫生藥局